京城日報 夕刊
發行兼編輯人 小川三之介
京城府太平通一丁目 京城日報社

すき燒 鳥料理 水炊 本町三丁目 喜久家 電本一三八三

奉軍攻勢に出づ
後方補充一切を完了し 一擧太原を衝く計畫

【北京十一日發電】京漢線で大捷した奉軍は後方補充を一切完了し全線の進撃を開始せんとしてゐる京漢線で大捷した奉天軍は石家莊以西が狹隘な山路に連なる關係上、京綏線から拔擢して後退の大同に進り背後から太原を衝く計畫を進めてゐる

石家莊に迫る
既に占領したとの説はなほ疑問

【北京十一日發國通】石家莊は十日直隸軍の爲に占領されたとの説は甚だ疑問とされてゐるが、これより先、六日滄州から行動を起こして順一文字に前進した第十一軍の一部よりなる兵五二ケ師の奉軍は八日饒陽附近において兵七二旅の山西軍と衝突し、これを撃退し目下追撃中で近く石家莊に達する見込みである

閻錫山氏の首に 四十萬元
石家莊占領に 二十萬元の懸賞

【北京十二日發電】張作霖氏は閻錫山氏の首に四十萬元を、石家莊占領に二十萬元の懸賞を附した

が戰死したと傳へられる、京綏線における山西軍の敗戰は九日山西軍吉林出身の師長が突然寢返りを宣言したためである、奉天軍は目下宣化東南四英里の高地を占領し衞戍隊と交戰中である

文宣化を包圍し張家口に向つて前進中である、支那側の情報によれば閻錫山氏は十日韓復榘氏を免職した、その理由は馮玉祥氏が山西との最初の條約を實行しないためで

◇…今後 山西軍のみで奉天軍を防禦する事が不可能なるを知り奉軍との再戰に妥協せんとこの停戰妥協をやつたものである、韓復榘氏の免職もこれに基づくものであるといはれてゐる、奉天軍は總額の敗殘方法を講じてゐる際である

戰線を斷たれ 集結は難しい
さんざんの山西軍

【北京十一日發電】閻、張殿傑の二大隊はすでに潰走した、奉天軍は十日午後新樂を占領し潰走中の山西軍を追撃中、山西軍主要部隊の一部は潰金總部隊のため捕虜となり武裝を

◇…解除 された、定縣附近の山西軍は保定で敗れた山西軍の主力が十日保定に退却した、奉天軍左翼第二十九軍の側面攻撃で退路をたゝれた上、正面からの猛攻撃、南鐵道軍の突撃のため鐵道線から正定への退却も出來ず、奉天軍右翼曲陽の山西軍の一部は北と西の山地に拔け

◇…逃走 しつゝあり、山西軍の戰線はここに全く斷たれた形で部隊の集結到底不可能なるべく、かつ主力隊が潰散とはなれ山地に逃げたのは武器彈藥糧食の補給が出來ず再起困難とみられてゐる

奉軍新樂占領

【北京十一日發電】京漢線において奉天軍は十日午後新樂を占領し山西軍を追擊して前進中

商震氏被免さる

【奉天十一日發特電】奉天軍は十日全線に向つて總攻撃命令を正式に發布した、山西軍は十日全線の退却を命じた、京漢線における奉天軍が山西軍を捕虜とした數は三個

◇…死傷 者があり、この戰ひに山西軍旅長三名、團長七名

京津の脅威も 一掃されるか
側面攻撃も失敗

【北京十一日發】京漢、京綏兩線の中間から長城を越えて萬城子(京綏)門頭溝、一家鋪に進出を試みた山西軍別動隊は優勢なる奉天軍のため完全に擊退された、從つて主要戰線の背後から北京を威嚇する作戰は破れ京津の脅威は全く一掃された

愈よ蓋をあけた
生産品評會とメートル展
◇…倭城台の秋いよいよ麗し

京城府、商工聯合會主催、朝鮮メートル協會主催、總督府、京畿道、京城商業會議所後援の京城生産品々評會並にメートル展覽會は秋色濃かな倭城台の商品陳列館にて十二日から八日間開催される

◇…開會式 は十二日午前十一時から會場内庭で行はれた、池田殖産局長、米田京畿道知事、牧山京城府技師、馬野京城府尹、西崎商議副會頭その他官民有力者百余名參集、同十一時開式、まづ一同着席するや、開會の辭に次いで君ケ代を歌ひ、直に馬野府尹の告式辭があり次いで品評會を代表して戸島祐次郎氏、メートル展覽會を代表して伊藤大次郎氏の開會の辭を述べ、池田殖産局長、米田知事、西崎副會頭の祝辭があつて閉式、宴會なかばに賑やかの餘興があつて一同散じた、式後一同

◇…會場内 を一巡したが

メートル展 は商工課分室やメートル協會が徹夜兼行で飾り付けを終つただけに、度量衡の概念を通俗的に、實際に提示してる苦心のあとがうかゞへる、中にも入口にある天女の舞へる姿(右手にメートル原器を左手にメートル綱を地球にうちかけて世界的統一)、メートルの發生出來等を象徴してあり、飛行機などの動的出品、計量器でつくつたメール公園の設備などあかず事なく興味のうちに見させ

品評會 は京城で生産される優良品を網羅して居り彼岸の秋を飾るにふさはしい催し物として歡迎されるであらう

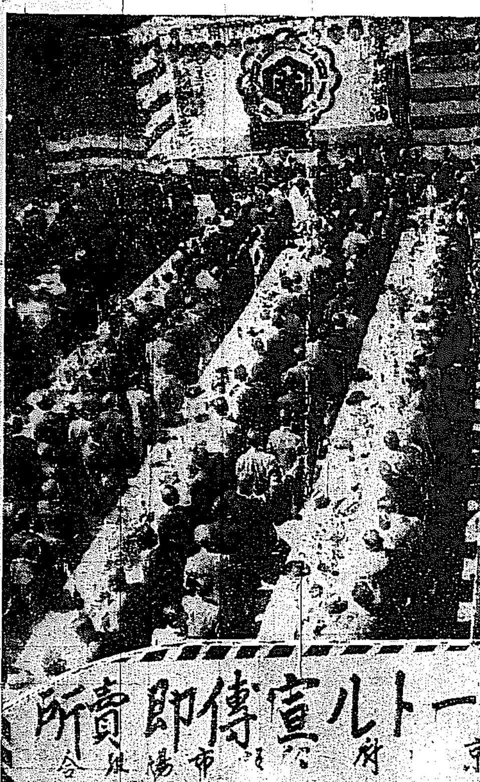

【寫眞は開會式(上)メートル展卽賣所(下)】

日本の眞意は 諒解してゐる
山本氏との會見に於て 張氏大腹を見せる

【北京十一日發電】山本滿鐵社長との會見において張作霖氏は日本の滿蒙政策なるものが日支の經濟上の提携を目的とする平和的經濟發展を計らんとするものなりとの說明は諒解していふ

る、したがつて兩國の議論は北部的であるから小問題個々の解決もこの精神に立脚せば容易に解決すべしといひ兩氏間に全く共鳴を見たと

奇襲も失敗

【北京十一日發國通】山西軍の一部は九日より十日に亘り萬城および柴溝堡に進出し奉軍を奇襲したが、何れも不成功に終り潰走に敗退された

支那大官招待

【北京十一日發電】芳澤公使は山本滿鐵社長および大倉組門野重九郎氏、楊宇霆氏および北京政府各部總長並に政界に關係ある大官を十二日公使館に招待し午餐會を催すはずである

再開しても 難關は免れぬ
◇…芳澤公使語る

【北京十一日發電】芳澤公使は本日記者團と會見し左の如く語る
滿蒙交涉再開の訓令には未だ接してゐない、假りに再開しても種々の困難がある、從前から相當重大な問題であるから時に依つて難關に遭遇することを豫想せねばなるまい、山西との戰爭開始に依り奉天側から武器軍資等の供給については何等の意思表示等はなかつた

滿蒙交涉 諒解進む
楊氏の訪問と芳澤公使

【北京十一日發電】滿蒙交涉については前から內面的諒解が漸次進められつゝある模様である、即ち楊宇霆氏は八日午前七時半芳澤公使を訪ひ、芳澤公使は更に十日双十節祝賀を名として張氏と會見を遂げた

外蒙借款
七百六十萬留

【ハルビン十一日發電】ロシヤの東支鐵道事業援助、蒙古に援助を條件とする外蒙借款契約は最近までに二百十五回にわたり、その總額七百六十萬ルーブルに達したと

經費節約閣議
大藏省の要求通り節約したのは 三省だけ
なほ千六百圓萬の開きがある ◇…これをどう切詰めるか

【東京電話】十一日の既定經費節約に關する閣議には各省大臣よりそれぞれ調査の結果を報告したが大藏省の要求通り節約を行はんとするものは大藏、商工、遞信の三省のみで、その他の各省はなほ相當の開きあり、大藏省の節約豫定額三千六百萬圓に對し十一日の閣議に報告したる各省節約額は左の通りである

外務省	三五〇千圓
內務省	三〇〇〇〇同
大藏省	二八〇〇〇同
陸軍省	三〇〇〇〇同
海軍省	四五〇〇〇同
司法省	八〇〇同
文部省	二一〇〇〇同
農林省	六五〇〇同
商工省	三〇〇〇同
遞信省	三五〇〇同
計	二〇一〇〇〇同

即ち大藏省要求額との間に千六百萬圓の開きがあるので、十三日の閣議までに大藏各省間に交涉し更に財源捻出に努めることになつたが、各省の態度左の如し

外務省 明年度要求額中より三十五萬圓餘の節約をなすにつきその費目を一兩日中に研究決定のはず

內務省 三百萬圓の節約に際しては出來る限り節約を擴つてゐる、若しこれ以上の節約をなすとせば現內閣の政策實行に多大の影響をおよぼすことゝなる

大藏省 節約豫定額約二百八十萬圓の捻出方法については十一日午後二時半から協議會を開き、率先して多少の苦痛はしのんでも豫定通り節約を實行することに方針を決した

陸軍省 十一日閣議散會後大臣以下關係官參集二時間餘協議したが、豫定たつて相當な節約をなした上各項目につき緊縮な節約を斷行するほかなしと決したが、この上更に百萬圓以上の增加は不可能である

海軍省 も既にこれ以上の節約は至難であるのみならず各省以上に節約歩合を高むることは絕對反對である

司法省 人件費、物件費各五分、即ち節約三十萬圓の豫

求に對して八十萬圓を捻出することを以て減額の決議を經た、今後節約の必要なきことに決す

商工省 本省節約額は三十萬圓に過ぎない見込なるも、他省とのふり合によつて多少增額せん

絕對不可能
一分減以上は 農林省強硬

【東京電話】經費節約に關する閣議における農林省の態度は最も注目されてゐるが今日の態度をきくに大藏省の五分五厘減に對しては百六十萬圓の節約を要するが、その後一回の審議も遂げず大臣と次官局長の手もとで調査中であつたが、五分減說によるも百六十萬圓の節約は絕對不可能であり、殊に人件費について節約に手を觸れぬとの山本農相の強硬な主張もあり、既定經費額五千萬圓に對して約一分程度の節減に應ぜんとするものである

高久運輸課長 ハルビンに到着

【ハルビン十一日發電】歐亞連絡會議に出席すべき高久鐵道省運輸課長は十日來哈、十二日より開會、東支、ウスリの各代表等と打合せをなし十七日リガに向け出發の筈である

神宮參拜

總數八六三名內譯▲內地人六八九名▲朝鮮人一六六名▲支那人三名▲歐米人五名團體▲大阪女子師範七十名▲岡山縣…女學校四十八名▲大分縣女子師範…▲長崎平戶中學校…▲全南光州農業講習所二七名▲龍山鐵道一五七名

人

◇渡邊定一郎氏(京城商議會頭)十三日歸城の筈
◇鶴井堯市氏(京畿道警務部長)十日歸城
◇新田留次郎氏(朝鐵常務)十日歸城
◇伊東忠太氏(東京帝國大學教授)十七日午前七時元山より入城巴城館
◇岡弘長重氏(湊北水力電氣會社重役)十一日午前八時入城、朝鮮ホテル
◇門田一氏(平壤地方法院判事)十二日午前七時入城、朝鮮屋旅館
◇福井武次郎氏(平壤實業家)十一日午後九時半入城、不知火旅館
◇川澤清太郎氏(元山辯護士)十二日朝七時入城、不知火旅館
◇阪田延太郎氏(有終生命保險社長)十二日午前十時入城、朝鮮ホテル同日午後十時五十五分元山に向け出發
◇吉村謙一郎氏(朝鮮軍參謀)十二日歸城

山西へ武器運搬
露人護衛の下に 自動車頻りに山西入

【北京十一日發電】張家口よりの報告によれば最近ダュリヤ、ボルジヤ方面から多數の自動車、武器を滿載し露人護衛の下に山西方面に向つた

文化講演會 (本社三階で)

題「商工經營の合理化に就て」
講師 大阪商業會議所商工部長 中山太一氏
十三日午後七時から「聽講無料」
主催 京城日報社

劍俠艶魔 (六五)
幕末祕錄 渡邊默禪
女は來ぬか

それは丹羽長門だけの注意を惹いただけであつた。他の人たちは一向に氣づかなかつた。

腹切刀の刄に布か紙かをまきつけるには遙に二十八卷くるくると繼して堅くひきしめ、切尖を五六分出し、もし柄のある刀ならば目釘を拔くのがクラシックな法式である。然るに中村勇吉は、僅に七卷ぐらゐ廻しただけで止しめることはせず、ゆるくと余地を殘して目釘も落さずに刄を下方に向けて右の手に握つた。また膝をくつろげてから左の手で三度按腹するのが法であるのに、勇吉は一度だけ形式的に腹をなでゝ、その手をすぐと刄の上に加へた。そしてしづかに眼を遙して後に立つてゐた晋之丞をにらみあげた。

と見た長門の頭腦へ直感的に閃いたことは、勇吉の心に死に直面した時の陰鬱な氣分はすこしもなく、さながら鼠が猫を狙ひ打たうとして眠れるやうに見せかけ、ひそかに氣勢をうかゞつてゐる小虎のやうなエネルギーが、全身に漲溢してゐるとであつた。ゆるくと布を卷いたのは、スッと刄が拔けるやうに用意したので、左の手を懷きそへたのは猛然として立ちあがる瞬間、刀を地面してきりかかる準備。いふまでもなく介錯者の晋之丞を屠り倒す下心であらう。さうだ、あの恐ろしい眼くばり、炎の樣な凄い殺氣が晋之丞の面を焦すばかりに直射してゐるではないか――と長門は思つた。」

その推測は誤はなかつた。勇吉は晋之丞を殺して後、徐かに自決しようとしたのであつた。それは敢て自分が手いたく問題され切腹を迫られたうらみに報いる爲ではない。彼は正しく佐幕派の犬――同志の者を裘つてこの隱れ家に入こんだ憎むべき間諜である、と、そうにらんだからであつた。

今、彼の手に握りつゝある業物は、嚴末劍客の血をたかめさせたソボロ助廣、寛永作の新刀で天下に鳴り響いた切れ味。元和寛永二十余人の敵を屠をからやうにきつて捨てた名劍。しかも持ち人は水府派の鬼と呼ばれた達人である。彼がすつくと立つた刹那は、恐らく晋之丞の體が眞ッ二つになつた瞬であらう。

「裏面以外、何か深い仔細があり、どうなることか、しばらく樣子を見た上で」

長門はそれときづきながら、わざと傍觀の態度をつゞけた。

一刻一秒、見るくく、瓦ガスなつめこんだ毬の膨るゝやうに、勇吉は全身に殺氣が漲ぎりし、爆發するばかりになつた。左の手が次第に柄にのびていつて、刀の柄へ指先がかゝつた途端、突然に

「待てッー」

鐚を裂くやうな三繼神谷の叫び。立ちかけた勇吉はびつくりしてトンと膝を落した。皆はそれッお聲明りだと一齊に目を瞠じた。

「ハ、、、、、。」

朗びやかな繼の笑ひ聲は、まづすべての人を驚かした。

「中村、大儀。そちたちは何を致してゐる。ハ、、、。あまりに騷々しいのでよい心持ちにとろりと一腰入してゐるところを起されたのぢや。醉かにせんといかんな」

晋之丞はぴたりと手を突いた。

「はツ、恐れ入りました。いや、酒興の上の白刄三昧ではございません。有樣は中村氏が……」

「待て。面倒なことはねむい耳に聞きたうもない。兎もあれ、中村腹を入れい。どうしたその有樣は……ハ、、、。時に只今、婦人が一人ここにまゐりはせなんだかの」

「え。婦人? 左樣な者は一向に……」

すべての人は皆目を見合せた。意外千萬。

「まゐらなんだか。はてのう。トロくと眠りかけたところへ、確に婦人が參り合せて、眉の傍に坐つたやうにも、物をいひかけたやうにも聽えてをるが……では夢かのう。いや、夢ではないぞ」

「と仰せられましても、左樣な者がこの座敷に參る筈はございませぬ」

「してそれは何者でございますか」

左兵衛が尋ねた。

「それ、いつぞや花月に招いた時の美人ぢや阿金姐とか申す。」

「へえ?」一同呆然。

あすの天氣 [13]

高氣壓は支那北部にあつてその勢力が次第に強くなつて朝鮮に勢が加り北海道方面の氣壓は可成り低いから半島は一般に天氣はよいが南岸は曇り、沿岸は北風が稍々強い明日も天氣はよく少し暖かくなる

豫報 晴一時曇
溫度 十二日正午 五三・六(一二・〇) 十一日最高 (…)

仁川滿潮表(十三日) 午前六時四十分 午後七時

眼鏡專門
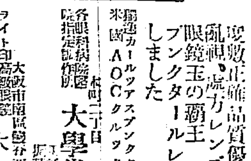
カタログ呈
變動正確品質優秀
亂視、遠方レンズ迅速製作
眼鏡玉の覇王 プンクタールレンズ特約致しました
獨逸カールツアイスプンクタールレンズ 米國AOCクルツクスレンズ 特約
各眼科病院指定調製所 京城本町二丁目 大學堂眼鏡店
ライト印元祖 大阪市南區心齋橋筋西ノ町 大學堂本店

洋灰、鐵筋、鐵線、釘類 土木建築材料 パイプ、機械、工業用品
角野商店 京城南大門通五丁目

優等清酒

馬山・釜山 原田吟造
京城大和町 若鶴支店 鍛冶酒店 本局二〇一一番
京城黃金町 大脇酒店 本局一二九九番

ライオン印作業服 堅牢廉價(好評販賣)
店員も職工も農夫も皆な着る、卸小賣、通信販賣(カタログ進呈)

京城本町 ユニオン商會

JN型煎餅燒機械
◎改良せんべい機◎
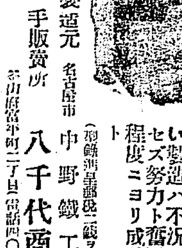
信譽ニ日クせんべい製造ハ不況ニ關セズ努力ト奮闘ノ程度ニヨリ成功ス
機械製造元 名古屋市 中野鐵工所
朝鮮一手販賣所 八千代商行 京城府本町二丁目

日本一 稻扱機 ミノル式親玉號
スラズニムケル 岩田式籾剝機 動力用……一時間六十石 人力用……一時間六石

發賣元 京城府黃金町通二丁目 大東社商業部

本店 大阪市東區瓦町二丁目
株式會社 山口銀行
資本金五千萬圓
社長 山口吉郎兵衛
京城支店 京城府黃金町二丁目
支店 東京 大阪 名古屋 京都 神戶 岡山 福岡 御影 和歌山 秋田 外四十一ヶ所

都市爭奪リレー

出發一日午後十時五十分
第十一日—第二十日
所要時間二百五十三時四十五分

都市爭奪
● 紅軍爭奪先了
○ 白軍爭奪先了

京城　天安　鳥致院　淸州　大田　大邱　釜山　馬山
晉州　鎭海　慶州　蔚山　裡里　群山　全州　光州
木浦　沙里院　平壤　新義州　鎭南浦　兼二浦　仁川　鐵原
元山　咸興　城津　羅南　淸津　會寧

起終端驛
三浪津　昌原　勝湖里　新北靑　端川　吉州　龍洞　梅川
淸安　鹿陽　店村　鐵山　信川　下聖　西新興　上通
新站　古邑　旗川　長湖院　泉洞　溫井里　溫泉　五老
古茂山　上三峰　金泉　黃州　松汀里　新安州　孟中里　釜山鎭

鐵道走破哩數
紅軍　千七百三十一哩六分（晉州…昌原…鎭海…昌原…三浪津…金泉　店村…金泉着…十二日午後零時三十五分）
白軍　千七百二十哩九分（晉州…馬山…鎭海…昌原…三浪津…金泉…店村…金泉午後零時卅五分着）

兩軍の戰線は湖南線で別れた
紅白共に新手の選手を立て茲を先途と爭ふ

兩軍の戰況

昨晩の各線で小波瀾を見せた石川、平田兩選手は慶金間北線を同時に征服し午後零時卅五分に金泉に到着した。これから兩選手は京釜線を北上して大田から湖南線に入るであらうが、白軍第四走者今朝京城を出發した西本選手は午後三時十二分平田選手の大田着を待ち受けて交替するのであるが、湖南一帶は白軍總本部の牙城であるから、こゝで紅軍を出し拔かうと秘策を廻らして居るので西本選手が如何に活躍するかゞ見ものである。一方紅軍は元氣な石川選手が先づ敵の本營に迫り、これに第四走者鳥栖選手が今夜京城を出發して、石川選手の後を追ひ、敵陣深く突き入つて白軍の牙營を蹂躪し、白軍の裏を掻かうといふ意氣込みである。かうしてリレー氣分はいよく高調されてゐたが、今晩あたりからは兩選手が互ひに陣を張つて縱横に跳躍するであらうと豫測されるので節日余にわたつた兩軍の勝敗がいよく決勝を見るに至つたとすれば、戰局に一轉機を示したものと見ねばならぬ。

白軍
戰は白熱し兩軍策戰に凝る
西本選手を陣頭に立て紅軍を拔く白軍秘術

白軍第四走者西本選手は、けさ七時十分京城驛發南行列車で出發した、平田第三選手と大田で交替し湖南線を征服するためである。平田選手は京釜線の大部分と朝鮮瓦電、馬山線、鎭海線、慶南線、慶北線を征服したが、西本選手はいよく白軍の牙城たる湖南一帶を征服するのであるが、こゝで紅軍を拔かうといふ策戰である（寫眞は西本選手）

紅軍
鳥栖選手湖南へ急行
愈々紅軍本部はラストヘビーの準備

本日午前中に慶北線を征服し終つて、金泉に出て來た石川選手は直に湖南線を今明日中に征服し盡くすはずで、これで大田以南の各都市および鐵道の占領は全く終了することになり、いよく殘るは慶州線、大田間の京釜、および京義の兩線、殿ひけ漸次最後の場面に近づいて來た、從つて紅軍本部ではラストヘビーを出す準備が着々進められ矢つぎ早に選手をかへて、息をもつかせぬまでに馬力をかけはじめ、白軍側が十一日夜西本選手を大田に派して、第四走者として戰線に立たしむることゝなつたと知るや、對抗策をさゝ忘りなき紅軍本部でも、十二日夜の列車にて鳥栖選手を湖南線方面に急行せしめ、石川選手の殘務に應援せしむると共に、やがて第四走者として殘る各都市の爭奪に猛進せしむることゝなつた、湖南線が斯して兩軍最後の間に爭奪を終るとしても、殘る京釜線の半分並に京義線等は征服すべき驛數の多き點において全鮮鐵一のところであつて、これ等を如何に巧妙にとつて行くか、今まで永く行しながらも大體において同行の姿で勝敗を爭つて居た爭奪戰は、俄然激變子となりいよく雙軍が運命をかけての天下分け目の戰は今明日中に開始されんとするのである

大田に向ふ
紅軍第三走者　石川選手

十二日紅軍第三走者□時半までに慶北線を占領し一時大田に向ふ、元氣益々旺盛

慶北線爭奪
白軍第三走者　平田選手

十一時慶北線終點浦項を獲得し金泉に引返し大田に向ふ、寒さきびしく金泉地方は晴天七度風強し

郵便飛行
十三日大連發

內地朝鮮滿洲連絡郵便飛行の第□回飛行の□井、平松兩操縱士は十三日[illegible]

同機は十三日午前八時大連出發臨時飛行の途につき京城一泊の上大阪に向ひ本年度最後の連絡飛行を終る豫定である

訪日獨機
朝、靑は八日後

訪日の途にある獨逸機ゲルマニア號は現在小亞細亞半島『バクダード』に到着してゐるが同機は香港上海を經て東京に至り樺太、アラスカ經由米大陸に渡り歸還する豫定にて『バクダード』から京城まで約一萬二千キロメートルあるので朝鮮通過は約八日後の本月二十日頃なるべしと

秋の大市で飾り立てた本町通

熱と力の舞踊家 石井漠來る
魂の底から湧き出づる踊り
彼が踊る時は暴君である
◇……妹小浪が涙の精進

殘暑い去年の三月だつたと思ふ、石井漠兄妹は、滿洲からの歸途、京城に立寄つた。そして京城公會堂で二日間舞踊を公演した。觀客は少かつたが、若い男女が多數を占めて居た。その第一夜のとだつた。記者は漠の樂屋を訪れた。漠は『山を登る』を妹の小浪と踊つたばかりだつたが、小浪の額はびつしよりぬれて居た。そして彼女は、椅子に腰かけたまゝうなだれて居た。漠は逞ましい筋肉美の裸體のまゝ仁王のやうに突つ立つて小浪をねめつけて居た。

◇

『どうしたんです……？』
で、記者は八重子夫人に問ふて見た。
『山に登る—の踊りで、小浪の踊に力がたりなかつたといつて、石井が無茶にしかるものですから小浪が泣いて居るんです。石井は舞臺に出る前後は、まるで氣狂ひですから、弱つてしまいます』
八重子夫人はさう答へて、小浪の肩をかろく押へ
『泣かないで下さい。大事な舞臺の時間ですから』
となだめた。すると漠は夫人を大聲にしかりつけた。
『お前は、引つ込んでろ』小浪の[illegible]せられたの[illegible]たゞならぬ樣子が……
『今晩の踊りは、全然駄目だ。魂がない。おれは、その踊を絶對に許さぬ。今晩のプログラムはおれが一人で全部を踊る！』
漠はさういつて燃ゆるやうな瞳を小浪の白いうなじに注いだ。

◇

『小浪さん、謝つて頂戴。』そして漠を拭いて踊つて下さいね』
八重子夫人の眼にも涙が光つた。その時の小浪は、獅子の前にひきまれた小羊のやうに可憐であつた。彼女は漠の顏を、牡丹刷毛でたゝいて椅子から立ち上つた。
『踊るのか！』兄の聲
『……え……』かすかな齒々しい妹の答へ。

◇

『小浪、先刻のやうな踊をすると酷い目にあふぞ！』
『……』
漠は一歩、假借しない嚴然たる[illegible]舞臺に出る時刻である。漠は打ちしほれた妹の哀れな姿を見やりながら、
『泣くな、見つともない』
さういつて、あの大きい眼をしばたゝいた。その聲には確に憐愍の響きがあつた。
銅鑼が鳴つて、彼等は舞臺に出た。そして颯爽と踊つた。けれども、誰が、彼等兄妹の涙を見たものがあらう？

◇

舞臺にかうした嚴しい試練から生まれた彼等の舞踊が、見る者を魅了せずにおくはずはない。京城での二日間の公演で、彼を崇拜し、彼の舞踊に陶醉する美しい朝鮮人少女が現れて、その夜彼の樂屋を訪れたのである。美しき女—それは漠門下の天才舞踊家として、今や全鮮的にその名を謳はれて居る崔承喜孃である（寫眞は石井漠と小浪）

名物　リンゴ　カステラ　忠南大田　入田　中田堂

法律講話會禁止さる
宣傳ビラ印刷中を

朝鮮共產黨事件辯護の爲來城中の古屋辯護士は十二日より三日間天道教紀念館において法律講話會を開催すべく準備中であつた、主催者たる法律戰線の使命として
一、法律鬪爭の戰術的指導
一、暴壓法令撤廢
一、無產階級法律の獲得
一、現代政治機構の正體暴露
の四項を掲げた右講話會の演題として
一、法律鬪爭と解放運動の施展　古屋辯護士
一、法律解剖
一、思想取締法令に就いて　金炳魯
等をしるした宣傳ビラを印刷中鐘路署でこれを探知し講話會の開催を差止めた

警官侮辱事件取調

七日夜明月館で開催した朝鮮共產黨事件辯護團慰勞會の席上辯護士の警察官に侮辱的言辭を弄した廉により同館より鐘路署に告訴された金泰榮辯護士は十二日午後三時鐘路署に出頭取調べを受けることになつた

京城の初霜
例年より四日早く昨年より五日遲い

十日以來の寒氣が急激に襲來し十二日朝京城では初霜を見たがこれを例年に比較すれば四日早く昨年よりは五日遲いとの事である。これは十日低氣壓が滿鮮を通過して日本海に去りその後支那北部の高氣壓が急に發達したために天氣は一般に回復したが北西の季節風が流行したので氣溫は急に降するに至り所々に初霜を見たのである

にぎくしく秋の大市開く
本町筋の飾りも美しく十二日から

商工組合聯合會が大童となつて各町の奮鬪に努め、素晴らしい前景氣を見せてゐた京城秋の大市は、惠まれた絶好の秋日和の下十二日の朝いよく其の蓋をあけた、本町筋、黃金町通り、明治町をはじめ全市の店頭は各町委員が連日ねりにねつた趣向のことゝてあざやかなその裝飾振、殊に本町一丁目の大廣告塔をはじめショーウインドの商品の配置、裝飾等は從來の面目を一新しさすがに秋の大市らしい姿を見せてゐる、何がさて主催者側では前年の成績に鑑み、あらゆる缺陷を補足して顧客の意を迎へ、在庫品はもとより新荷商品の悉くを元値を切つて賣出すといふ馬力をかけた宣傳が利いてか惠まれたお天氣に朝からの大賑ひ、殊に秋のお祭りを目の前に控へての事とてこの五日間は全く沸き返るやうな盛況を見せるであらう

白耳義皇孫殿下御誕生

【ブラッセル十一日發】ベルギー皇太子妃アストリッド殿下は十一日朝女王殿下を御分娩遊ばされた、當市各新聞店頭は皆休刊して祝意を表した

御命名終る

【ブラッセル十一日發】十一日御誕生あらせられたベルギー皇太子妃殿下の王女は御名をジョセフイン、シャルヤットと御命名あらせらる

平元線一部開通と郵便物

平元線西浦舍人場間鐵路は十一月一日から平壤舍人場間約廿マイルの列車運轉を開始するはずであるがこれに伴ひ郵便物遞送は從來の平壤陽德間自動車遞送を舍人場起點に改め舍人場郵便所において一日二往復の郵便物受渡し事務を開始する由

新義州の初霜初氷

【新義州特電】新義州地方は十一日來俄に寒氣襲來し十二日朝の氣溫は攝氏零度七分を示し初霜、初氷を見た、なほ寒さは昨年に比し早いやうである

漢銀金庫破り判決言渡
首犯懲役二年半　共犯に同一ケ年

昭和元年十二月廿六日漢城銀行本店の金庫を破り金五千五百圓を竊取した元同行員[illegible]洞殷文奬（二）および共犯黨井洞雜貨商林鍾喆（二）の兩名にかゝる公判が十二日午前九時より京城地方法院刑事部七號法廷において白井裁判長係元檢事立會にて開廷され檢事の求刑通り殷文奬に懲役二年六月、林鍾喆に懲役一年の判決をいひ渡した

高級タクシー
メーター附　二哩　一圓
最新式自動車到着大型車
自動車が奇麗で料金が正確
長谷川町　京城自働車
電本一〇四、二七四四

暴行議員の公判初まる

【東京電報】昭和新政黨創初の意義あるべき第五十一議會に汚點を印した議員暴行事件公判は東京地方裁判所に開廷された、證據人として鶴見祐輔以下二十名の辯護士を網羅し被告牧野良三その他[illegible]同、森田茂久（公務執行妨害）同、[illegible]（公務執行妨害）同、鈴木富士彌、同、阪井大輔、同、網頭寛兵衛（公務執行妨害）同三善靖之同吉良元夫（擾亂）同近藤達兒（[illegible]）

五九郎初日
明十三日から
劇と映畫

十三日午後五時から向ふ六日間京劇で開演の曾我廼家五九郎劇は七年振りで京城に乘込む、東都で好評を博せるものゝみだが、第一笑劇、尾崎倉三氏作『讓い酒』第二翻案劇小橋梅夜氏作『狂人扱ひ』第三習劇『浦の夕風』第四家庭劇小生夢坊氏作出世劇朝日所載『すすり泣』第五喜劇五九郎作本清作氏案出『八公』の五種である。一行は十二日午後四時半頃より京城驛着で入城華々しくお目見得するといふが、十三日初日の夜、『浦の夕風』を京城最初のラヂオ舞踊放送をする

藥の密造て罰金

京畿道坡州郡交河面延峴里生れ當時京城府茶屋町要信浩（三十）は十日午後三時頃その筋の許可なく鷗標丸と稱する賣藥を密造中を本町署に逮捕され罰金八十圓に處せらる。

沖繩物產宣傳即賣會
三越の三階で

十二日から三越三階で沖繩物產宣傳即賣會が開催されるが、濃艶な南國的氣分の旺溢した色彩と推朱形態の圖案技工に精妙さを見せた漆器類は、更にその獨特の風雅と價格のやすい點で評判がいゝ、また雅致に富んだ特有の鄉土藝術味を如實に表現した陶器類は花瓶盆等それぐに面白い、なほ二階では三都の流行の粹をすぐつたといふ紋錦紗、銘仙の反物また祈附の秋の大市賣出しとして各階に破格品賣出を新設していはゆる廉價品を提供してゐるが大歡迎を呼んでゐる。

全鮮大洋會閉會

全朝鮮大洋會第二日目は昨日に續き午前十時より朝鮮ホテルに開會、兒玉本部警察部長より開會の挨拶あり座長の推薦に移り平壤の飯田鐵次郎氏を推し座長神獻に仁川玉藤、木浦の松前の兩氏を推し進行係に釜山の明治屋、近藤商店、京城月本、杵屋號、夏川支店、群山國屋本店、仁川南方、淸城、上田等を推しそれより會務報告、會計報告あり後中山店主の挨拶にて午前議事終り、午後よりは陳列販賣系統並に分科會成立につき懷疑な質疑應答、全朝鮮業界の現況と將來の大策につき協議懇談、決算申合事項起草並に發表、等ありて無事三時頃に閉會をなし後一同は花月における中山店主の招待會に臨みて散會した。

西大門署射擊會

西大門署では十二日午前八時から射擊會を開催した

東大門署の射擊會成績

十一日行はれた東大門署射擊大會成績は左の通りである
一等　三十七點　吉田貴
二等　三十六點　野崎晉松
三等　三十五點　今本良造
平均點　二十點六五
警部、巡査部長、巡査以上[illegible]出場した

美しく漆器と…
新らしき百貨の店
㊄岩本漆器店
京城本町二丁目
電話本局一一七四番
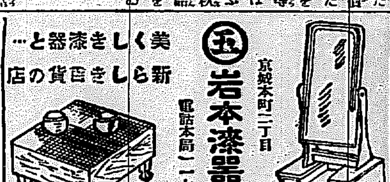

コーヒー・紅茶・茶碗・各種
京城本町二
十一屋
電本一〇六一二

頭痛にノーシン

てんかん
病とヒキツケ
他藥効なき難症モドコ
治す責任良藥あり　自宅で手輕に
以上三錢送れば數ゆ
名古屋中區南小川町　救生館

痔疾專門
明治町二丁目通り交番所下
京城肛門病院
電話本局三七三
入院隨意

豚鷄飼糧
安價肥育牛豚用
安價多產養鷄用
精麥米、飼料
京城府古市町電本五四二番
澤浦精米所

東萊溫泉場
親切叮嚀
茶代廢止
內湯設備あり
脇旅館
電話一一九番

ピーハイブ毛糸に就而
問『ピーハイブ』が毛糸の覇王との稱あるは何故か？
答　製造會社が百五十餘年の古い歷史を持つて居りますことゝ何度洗つても色は絶對に變りませんさうして數回編更へが出來ます
問『ピーハイブ』が何故美麗に安いか？
答　品がよく賣れる爲にお客引策として
問　米倉の毛糸が何故よく賣れるか？
答　専門店で品質を本位として居るのと品及種類が豐富に揃ひ値段が他店に比して安くもあり編物製品は親切手傳共に店內で作製して居りますから
京城府明治町一丁目（交番所筋向）
米倉毛糸店
電話長本局一三二四番

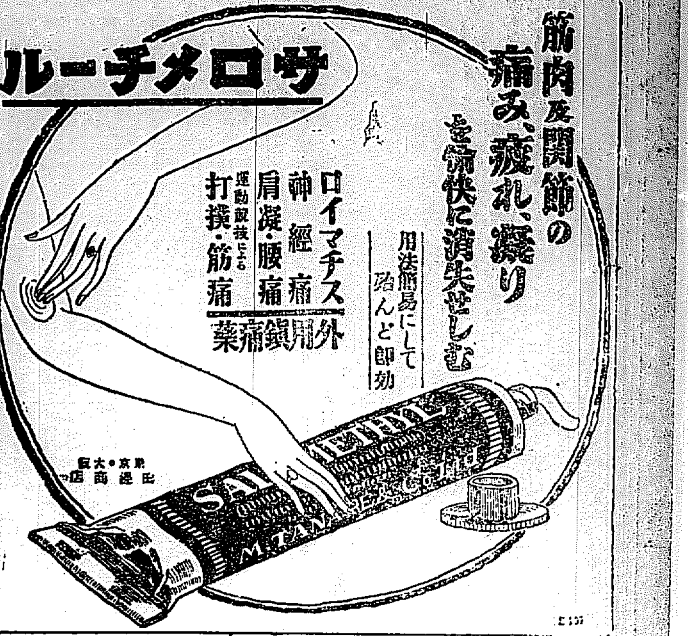

洋髪の花嫁姿

松寺府局長令嬢京子さんは先般末光州の井上駐夫氏へ嫁がれました。寫眞は當時の花嫁姿で、髪は洋髪で明治町三越裏完城美粧院のゆひ上げです。黎田次子、山口スズ子、大石君子の三人が東京がへりの技巧をこらしてゆひ上げたものださうです（寫眞は京子嬢の晴れ姿）

赤ちゃんには 時々少量の水を……◇

◇……肥満した赤ちゃんが必ずしも健全なものとはいふ譯にはいかない事を承知してゐなければなりません。常に熱湯を冷却したり少量の水を哺乳の間に毎日赤ちゃんに與へる事を忘れないやうにする必要があります。これはしばしば不眠を鎮靜する効があります。

◇……若赤ちゃんに病氣の徴候があり、腹が空いた時にはすぐお醫者の診察を願はねばなりません。赤ちゃんにたべ物を與へる時には總て一定の温度のものを與へねばなりません。そして常に黴のつかないやうに注意が必要であります。赤ちゃんは特に病菌に對する抵抗力が少いからです。

◇……赤ちゃんに牛乳その他の母乳代用品を與へるにはなるべく清潔にしなければなりません。そしての乳器の乳頭の穴は全く大きすぎないものを用ひる必要があります。さもないと赤ちゃんがむせる事があります。お乳を與へる時間は約十五分乃至二十分間が限度です。

◇……夏の暑さのはげしい時には少量の冷水を増加するがよろしい。この時は特に飲み過ぎないやうに注意しなければいけません。赤ちゃんは他の如何なる原因よりも飲み過ぎにより病氣にかゝり易いものですから、適當量の乳を與へる事に注意しなければなりません。

◇……哺乳瓶や乳頭、その他のものは非常に清潔にし、乳頭を鍋から取去つて湯と共に熱湯にてしばしば消毒することが必要です。赤ちゃんの體重が増加し機嫌がよく満足してゐるのは食物が完全に赤ちゃんに適合したる食物であると考へて間違ひありません

季節料理

◇鱒鮭の山かけ

材料―鮭、大和いも、鶏卵、青のり。

調理―鮭は五人前となし水に浸けて鹽を拔き、刺身のやうに作り、皿にもり分けて置きます。つぎに小さな大和いも一個を皮をむき、一時間程水につけてあくを拔き、卸し金で細くすりおろし、すり鉢ですり、鶏卵一個分の卵白とごく小量の鹽とを加へ、又よくすり、これを皿にもつた鮭に手前半分が隠れるやうにかけ、青海苔をあぶり、こまかくもみかけ、おろし芽の上に一旅味をひいたやうにふりかけます。しかして生姜二匁程に、酒猪口に一杯半、醤油と少量の砂糖をまぜたものを小皿に添へて進めます

ＪＯＤＫプログラム

十月十三日（木曜日）

午前九、四〇より定期放送

午後〇、三〇　講演　健康な母　劉英俊

一、三〇より定期放送

……夜間放送……

六、〇〇　初等英語講座（補講）　笠谷保太郎

童話　涙の舞姫　磯部故雄

婦人講座　働の美粧容術　原口明子

ハーモニカ獨奏　明治大學　南方庸三

1 トロバトーレ　2 キヤラバン　3 ウイリアムテル　4 カルメン　5 ダニユブの漣

ラヂオドラマ　喜多次郎　安錦紅　外數名

開かるゝ者

ニュース其他

歌詞英譯　特々獨奏及び合奏　明珍玄　梅紅　池龍　東九

◇翌日プログラム解説

講演　健康な母　劉英俊　清淵洞に醫院を開業して居られる醫學博士として有名でもある、母は健康であらねばならぬ、其健康は如何にして得られるか、又其子に及ぼす影響等を淳々として説かれる

六、〇〇

▲初等英語講座　笠谷保太郎　度々休講して済まないと言ふ先生の御厚意で此晩補講として入れられる事になつた

▲童話　涙の舞姫　磯部故雄　昔たつた一人のひめ様を持たれた王様がありました大事に大事に可愛がつて育てゝおられましたのに、或日悪い人たちがやつて來てさらつて行きました、そして可愛相な姫さまを踊り子にしてお金もうけをしてゐました、そして何んなになつて行くでせう

▲婦人講座　原口あさ子　女史は最近東京より美容術を研究して歸城された。婦人の化粧の必要と其三要素を指摘して美容術を説かれる、或は青年婦人中婦人の化粧法等々

▲ハーモニカ獨奏　南方庸三　氏は東京明治大學在學中で此度來鮮を利して放送される事になつた、個に東京に於てニットーレコードに二十餘前吹込みをなし其技は云々するまでもない曲目はプログラムの通りである

▲ラヂオドラマ　外一同　喜多次郎氏は成美座の一員で今春福井小織と共に京城を訪れた事は人も知つてゐる日活へ入社して地音火船を撮りそれきり姿を消していたが突然の來城を利用してＤＫのマイクロホンに立たれる事になつた安錦紅さんは坂妻プロダクシヨンで賣り出した人で女房役として演ぜらるゝ此ドラマは期待されてゐる

怖しい黴毒（上）
突飛な傳染經路　悲惨なる晩發性

黴毒については現代人は一應これに對する衛生豫防の道を講じつゝあると同時に、他面その病毒が年をおふて猖獗をたくましふしつゝあることはすでに知られてゐる。なかんづく、黴毒にいたつてはその傳染經路が單に不潔なる性交のみによらず、他の性病即ち淋病、軟性下疳に比して非性交的にも、毒が體中に侵入する力を有し、かつ更に更に傳染し、子孫に遺傳しいはゆる遺傳黴毒となつては子々孫々にいたるまで、害を及ぼすことによつて一層恐るべきものとしてみられてゐるのである。

非性交的傳染　先づ普通には局部からの傳染を、若し相手に黴毒があれば必ず感染する。然しそれ以外は感染するのは口中からである。（一）潜伏黴毒を有する人との接吻（二）そうした人の口にせる酒盃、茶わん、箸、フォーク、煙管、玩具等をそのまゝ自分の口唇に當てた時。（三）健康乳兒でも黴毒をもつ婦人の乳を吸ふ時は、その乳汁から感染する（四）更に乳首が媒介となつて、健康な婦人といへども黴毒をもつ乳兒に哺乳するならば、その乳兒の口から婦人に感染する。（五）指先からの傳染で最も多いのは、産婆、婦人科醫が診察の際で、次ぎは外科醫の手術の際、又は齒科醫が口中の治療をする時、相手に若し黴毒があれば指先の僅かな傷からでも感染する。（六）その他身體何れの部分からでも病毒は體内に浸入し得るもので、例へば不自然的性交によつて肛門などに下疳を生じ、或は『剃すり』の後そこに黴瘡するものさへある。

初期の症状　それは素人には全く判らぬ――初期においては醫師ですら確實な診斷が出來ない場合さへあるから、素人には到底判るべきものではない。しかもこの初期において治療するならば全く治癒しうるものであるが、然らざれば甚だしく治療困難に陥らなければならなくなる。

遺傳黴毒　該症は單に罹患者のみの罪に止まらず、その子孫に遺傳する性質を有するがゆゑに更に恐るべきものである。例へば父親の黴毒が母親に感染すると、その母體の病毒は胎盤を通して胎兒に遺傳する。それは母の血行中に游泳するスピロヘータパリダが胎兒の血液の中に移るからで、そのよごれたる血液によつて養はれる胎兒の虚弱なるべきは當然である。

遺傳黴毒の害　單に新生兒が虚弱なるのみならず、流産、夭死、白痴等種々なる悪影響を生ずる。概略にそれ等を大凡に摘録して見やう

荒浪地獄（九十五）
倍道軒圓玉述　藤井爵造畫

庄吉は五郎兵衛の姿おそめに口説かれて、今け女が斷つてゐるから、それは出來ないと體よく斷つた。しかし此方が莫迦ものゝ、アゝさうですかと素直に引下るやうな女ではない。庄吉が尻目にかけて『どう飛んだ事を申上げましたね。失禮を致しましたよ。お前さんは堅いよ』と散々にイヤ味をいふ。庄『姐さん、怒つちやいけない』そ『誰が怒るものかね、わたしが悪いのだよ。もうお前のことは思ひ切り斷念めた』庄『そいつは有難え。ア親分を大事にしてやつておくんなさい』そ『若いに似合ずお前さんは堅いね。アゝ世の中はイヤだ\/』と奥に入つてしまつた。さすがに庄吉も以前は武士、世話になつてゐる五郎兵衛の女房同様の者と不義を働くやうなことはしない。夜の明け方に五郎兵衛は子分をつれて歸つて來ました。先づその晩は何事もなかつたが、しかしこれから後おそめと顔を合せると何となくイヤな心持がする。今日は立たうか明日は立たうかと思つてゐたが、五郎兵衛が親切にしてくれる。それに今では自分の代理に庄吉を諸方の賭場にやる。五『庄吉や、こんな所で氣に入るめえが多勢子分もあるが俺の跡を相續する者は錢五郎かお前より外にはねえ。この頭に俺が一世一代の花會をしてこの縄の入り口に賭さまを建立る。それが出來上がつたら、俺は裏を退いて隠居は錢五郎とお前に預ける。この土地に松杉を植ゑ、孫の顔でも見るつもりでゐてくれろ』庄『どうも有難うございます』といつたがこれには困つた。それ程俺を思つてくれるものを袖にして立つことは出來ないと庄吉は考へた。すると諸宮の際利から歸つて來た庄吉、附添ひの子分が縣の大きな財布を肩に、今一人は縄の手紙を持つてゐる。庄『へイ親分、今歸りました』國臣に入つて上がつて來ると小女が『庄吉兄さん、お膳はここに出てゐますだから』庄『それは有難え』と小女の酌で飲み初める。この女は名をおとりといつて百姓の娘容色はあまりよくない。と『今日の生鯛があつたで鯛けにしておきました。お前さんに食へさせやうと思つて』庄『それは有難い。時におとりさん。お前は何歳になるね』と『わしかね、わたしは十八でございますよ』庄『もうおもふ男があるだらう』と『ばかはいはねえものだ』と両邊を見廻して、『庄兄さん、おまへ様にお願ひがあるが聞いてくれるかの』庄『お前のことなら何でも聞いてやる』と『手紙を一本書いて下さいまし』庄『さうか筆を持つ方は不得手だが、假名でよければ書いてやる』と庄吉は笑ひながら冗談をいつてゐる。するとおとりが『むつかしい字だとお寺さまへ持込みますで、かへつて當人の讃めるやうに假名の方がよいでございます』庄『妙なことになつたナ、おまへの艶文の代筆をするとは……よし\/書いてやらう』小女は硯箱を取に立つて行つてしまふ。庄吉は手酌で飲みながら庄『妙なものだナ女にはすたりがねえ、あんな者でも男が出來るとは不思議だ……オツトよし\/こつちへ硯箱を出しな。所で何と書くのだ』と『わたしのやうな者でもあなたを思ひつめたからはどうぞこの恋を叶へて與れろといふやうに』庄『ハテな。それで付文ではねえか。よし\/俺が何とか旨え文句を考へてやる……一筆申上げまゐらせ候、おまへさまのお姿を一目見てより寝られかね、眠れば夢廻ては現まぼろしの……どうだ旨からう、かういふ工合に』庄吉は酔つてゐるから何の氣へもなくサラ\/と書いた。小女は手を出して『有難うございます』庄『待て\/、宛名を書かなければ不可ねえ』と『それで宜いだよ、イエわしの名なぞはいらねえだ。さア熱いのをつけて來た、もう一杯飲まつせえ』グル\/とまいて帶の間に入れてしまふ。こちらは五郎兵衛、ヒマがあると佛間に入つて念佛ばかり唱へてゐます。五『おそめや燈明を上げよ、ナニまた頭痛みがすると。血の道でも起こつたか、よし\/それでは俺が上げる』と五郎兵衛は立上る。

學藝界

◇朝鮮中央習道會研究雜誌『常の光』十一月上旬創刊。第一回懸賞募集は普通部、牛紙竪書楷書『從諸』外に總道一枚。小學生部、牛紙竪書楷書『忠孝』期日十月二十日當選者は『常の光』誌上に寫眞版に掲載景品賞狀宛先は京城旭町二の六四朝鮮中央習道會

◇明鏡會文藝募集　短歌、木枯、秋、夜寒（鈴木選）課題選、川柳（西山闌翁選）俳句　時、紅葉（岡本島右選）各題三首以内に雅詠五首、各題各種別記し締切十月廿五日。機關雜誌『かがみ』見本は郵券十錢。封へ申込者に送呈。錦南島砂町明鏡會

◇滿鐵俳句集　本題秋季五句一組（鯨選）別題花火三句一組（小波選）締切十月十五日、撰者月末掲物別題一ヶ月選、賞天地人組若。京城旭町一丁目一七清風俳壇。

◇猪野洞水氏（俳人）大分縣選見部監中町新川通東區内へ轉居

◇今井雅山氏（同）内地旅行中のところ大田に歸つた。

童謡舞踊大會

十月十九日（水）仁川公會堂において

本居長世氏　本居みどり孃　本居貴美子孃　本居若葉孃

童謡舞踊大會

會員券　一般￥2.00　學生￥1.00

主催　京城日報社支局

將棋新手合（四）

於東京市日本橋區蠣殼町一の四　湯呂木將棋所

香落　△六段　神田辰之助（大阪）　▲五段　勝山庄次郎（千葉）

（圖は前號指了の局面）

持駒　△神田氏　歩　▲勝山氏　歩

△五二飛▲四五歩△七四歩▲四六銀▲六四歩▲三五歩▲六三銀（リ）△五四銀▲三五歩△同銀▲四四歩（ヌ）△三四歩△四六歩▲同飛（ヲ）（以下次號）

（リ）上手方策戰上飛車を中段に活躍した爲め大變の手損を招き局面に手おくれ隙機となつたが乗に向六三銀と上つて臨急策を講じたのは良い手である

（ヌ）下手方四四歩と突き出したのは決戰手段にて極き良き手である

（ヲ）下手方同飛と取つたのは穏和にて大によろし

愈よ寒さは加はる　豫約註文の日も迫る
コートの新調は丁子屋の豫約に限る　二十日まであと八日間きり

寒さが、あはたゞしくおとづれて、底冷えのする初冬の欄邊が目前にさし迫つて來た。家庭においても俄に冬の仕度に多忙を極めるやうになつたが、さしづめ防寒の用意が第一である。南大門通り丁子屋では、去る一日から廿日迄を防寒服の豫約販賣期間として特に今年ははじめて婦人コート、ケープ等の豫約註文を引受けてゐるが丁子屋ではこの機會に、最も合理的な販賣法で、又最も理想的な註文法である豫約販賣を以て、一般家庭とかたい握手をなす爲に、コート、ケープ等婦人の防寒服を特價で提供することにしてゐる。一年一度の豫約期間もあと僅に一週間をあますのみなのでこの際御婦人方に德用な豫約註文をおすゝめする。

なぜコートが三割も安い!!
豫約註文と別誂の比較　大量生産と直輸入

豫約註文の、利益なことはいふまでもない。丁子屋直營工場の秋山技師長は語る『豫約販賣期間を通して、御引受した註文のコートやケープを全部一纏めとして、裁縫部に廻します。豫約ですから相當の期間があるので恰度工場の閑散の時期を選び、一齊に

裁縫にかゝります。從つて非常に仕事が早く、工賃の大節約となります。特に丁子屋では電氣裁斷器を用ゐてをりますので注文の生地十着分を一組として、一度に裁斷いたします。そこであらかじめ、大小長短の寸法を取合せ、生地を巧に組合し少しの無駄ぎれも出さないやうに、裁斷するので

生地も大節約が出來ます。豫約でない別誂への注文になりますと、どうしても、無駄ぎれが出來、裁縫にも手間が取れて、すべてこれらは注文主の負擔となりますから、豫約注文に比べて大變な高價になります。實際の計算では特別誂へに比べて、同じ生地で出來上りの値段が約三分の一は安くなり

市價の三割以上廉價といふことになります。それに、コートやケープの生地は一切ロンドンから外國商館の手を省き直輸入いたします。從つて、普通洋服屋の如く外國商館やラシヤ問屋の手を經て、販賣する間に加算される口錢といふものがなく、丁子屋商品は生地の原價に安い工賃が加はるのみですから、安いのが當然でもつとも不思議はありません。殊に製品には老舗

丁子屋としての聲價を飽くまで尊重いたしますので何處へ出しても恥かしくない優良品であることは申すまでもありません』

今年の流行のコート
コートの流行　コートとケープの新型

コートはラクダ地が全盛です。スコッチなども、相當に流行しております。色合は黒、紺、ぶどう茶などが一般に向き、モダンカラーとしてグリーン、オレンヂ等ですラクダ地は、すべてフランスもので、以上の外に、今年は縞、縮んだものや、波線にした斬新な柄合のものも殖りました。形は尖襟り丸の長いのが流行してをりますが、今年は幾分短めにして、肩を丸くいたします。豫約期間中の特價は四十八圓五十八圓二種です。ケープは職業婦人や學生の通學若夫人の外出向きによく嘛鮮などの寒さには、ショールよりも遥に暖かで便利なので、近來はショールが廃たつて、ケープ全盛の兆を示して参りました。値段もショールの少しよいのと同値位で豫約中は廿二圓五十錢と廿五圓の二種になつてをります。

花月食堂　京城黄金町二丁目

代表的なら漬は　殖産なら漬　本舗　永樂町市場　田中漬物店

時計貴金属　村木時計店

京城明治町二丁目　中央婦人科院　院長　衣笠茂　電話本局三三四〇番

京城、チリ天楼より　賑い世界に　おまへとふたり　木村パンだけあればよい

樂浪文化を表象として新製せる物菓　平壌土産　樂浪萬壽　樂浪落雁　樂浪煎餅　下江黄金堂　（電話二〇三番）

成北種苗組合生産種苗販賣廣告

テウセンカラマツ

一年生　五寸上（造林用）二千萬本　三寸上（床替用）三千萬本　二寸上（床替用）二千萬本

二年生（山出シ）　尺五上（根廻リ二分五厘）七百萬本　尺上（同二分）千五百萬本　七寸上（同一分五厘）八百萬本

價格ハ當局ニ依リ特ニ勉強可致候注文次第見積可申候

成北種苗組合　事務所　羅南生駒町

魚仲買　海産物問屋　各種海産加工品製造　元山府本町一丁目（電話一四三番）　石田修造商店

何と言つてもづつうには帽子印荒川ノーシンを措いては他に推奬すべきものを知らず

内科胃腸科　腺神經病　北島醫院　京城本町四丁目百五十五番地　電話本局二二七四番

お化粧榮えのする　クラブ白粉

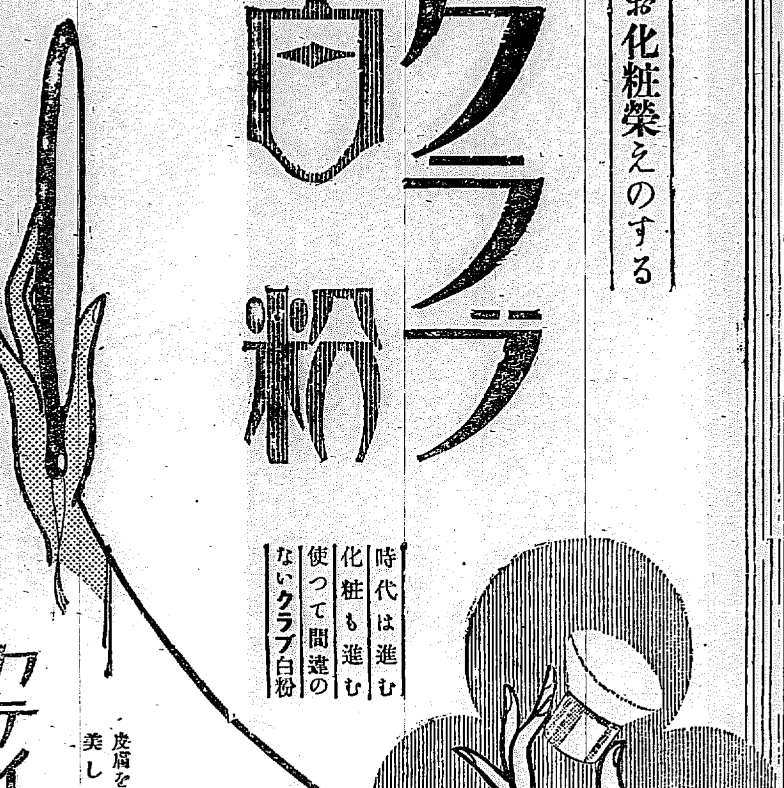

時代は進む　化粧も進む　使つて間違のないクラブ白粉

皮膚をアラさず美しくする　カテイ石鹸

二百萬石買上說て大阪市場爆發す　東京は後れて急騰

十二日後場の大阪期米が俄に暴騰したのは、政府が年内に二百萬石の買上を決定した爲であるといふ情報があつた、しかし買上げの確實視さるべき東京期米相場の入電を見ると、先限後場寄附は卅一圓、三節に至つて二錢と暴騰し止値卅圓九十九錢に比べ三十錢高にはじまり、三節に至つてはじめて四十四錢と暴騰したのに鑑みると東京相場が大阪の相場に追隨したまでゝあるとも見られる、同時に二百萬石買ふ說も怪しまれる點がないでもないがこの際、右大阪市場の暴騰は何を物語るものか頗る注目を惹はれるに至つたことは事實である

預金利下協議　鮮銀は賛成　地場銀反對

京城組合銀行では十一日午後二時から銀行集會所で組合銀行幹事會を開き預金利下げにつき協議したが大體において大勢に順應して利下げしようといふ意見の方が有力で鮮銀の如きは大體に利下げの賛成をきめ、一方十二日午後三時に組合銀行總會を開く段取になつたが地場銀行の一部では依然反對意見があるので十二日も午後二時から幹事會を開き幹事會で纏つたら組合銀行總會を開き利下げ決定を見る譯である然し今日の幹事會で果して纏るかどうかは疑問とされてゐる。鮮銀は相當の立場にある關係上幹事會を開く前に反對銀行の諒解を求めるべく十一時半から和田殖銀、堀漢銀、金韓一銀、村上八の諸氏を招致し協議したらしい利下案の內容を仄聞するに

一、甲銀五厘下げ、乙銀二厘下げて甲乙間八厘開き
二、甲銀三厘下げで乙銀は下げず甲乙間八厘開き

以上二案があるが第一案に乙銀が反對せば第二案による外ないが鮮銀はなるべく第一案によるべく說得に努めてゐるらしいしかし乙銀は特殊な事情にあることをたてに極力反對してはゐるけれども殖銀、金融組合との關係もあり內地との空氣は金融の大勢に順應してこの際利下げした方が妥當であるといふ意見の方が幾分有力らしい、なほ預金利下問題は下げる可否も未定であるばかりでなく甲乙銀行の意嚮についても各々自己の立場のみを主張してゐるので利下が纏まる迄には幾多の曲折があるものゝ如く幾分難點の模樣が見えて來たが結局何等かの方法で利下は實現するものとは觀測されるも果して乙銀が何厘下げるかゞ興味ある問題である

預金利下に　金組も協調

組合銀行の預金利子引下が本十二日の臨時總會で確定するはずであることは既報の通りであるがこの際金融組合も組合員外の一般預金に對しては預金利子を幾分引下げ銀行側の利下に協調の態度を採る方針である。たゞ金組組合員の預金に關する分は一般預金とは自ら異り貯蓄預金の性質を帶びてゐるので必ずしも銀行預金利子引下げと同一歩調をとらねばならぬ理由もないので此の方だけは切り離して今回の利下問題には觸れぬ方針であると

內地では　六分利社債　も出現しそう

豫て東上してゐた高久殖銀理事は昨十一日夕歸城したが、內地財界につき左の如く語つた內地の財界は資金偏在の傾向甚だしく今回東西シンヂゲート銀行の利下げに次ぎ日銀の利下もあつたが昨今金利が安くて殖銀の債券が發行價格九十八圓利率六分五厘で發行しており、今では優良物中には六分利電力債券出現を見そうな形勢となつて來たことの狀態は當分續くものと觀測されるが、朝鮮に安い資金が入るやうになつたことは結構であると

朝郵に一任で　再び解決の光見ゆ　鮮米運賃値上問題其後の經過　近く再交渉に入る

[illegible]

非難に鑑み　朝鐵重役減少

朝鮮鐵道は東京で重役會を開き、新延長線の經營について協議する所あつたが、重役問題で遲延、對期が迫つて來たのでこの際速かに着手することに一致し、近く忠北線工事の入札を行ふことになつた、なほ從來重役が十五、六名あり重役過多で非難が多かつた際に鑑み、現在十三名を更に十名に減少することに重役の意向がまとつた。從つて近く定款改正の上決定を見る模樣である

秋肥低資貸出

昭和二年度農事改良秋肥資金として東拓及殖銀より貸出す分は總額三十六萬八千八百圓にしてその各道別は左の通り（單位圓）
京畿三、七〇〇▲全南六一、七〇〇▲忠南五〇、〇〇〇▲慶北五三、〇〇〇▲慶南五二、〇〇〇▲咸南一九、四〇〇▲黃海一〇〇、〇〇〇▲合計三六八、八〇〇

英米の　國際貸借近く決定

【東京電報】國際貸借に關する調査は各國經濟力の實勢を示す貴重な資料であるから近年歐米諸國は何れも競うて之が調査に力を用ひ我國においても大正十二年分から之が調査をしてゐるが英米兩國の國際貸借の近況につき大藏省の調査せる處は左の通りである

▲英吉利（一九二六年單位百萬磅）
一、商品及地金の輸入超過額　四七七
一、政府對外支拂超過額　四七
　小計　五二四
一、海運業純收入見積額　一二〇
一、對外投資純收入見積額　二七〇
一、短期利子及手數料收入見積額　六〇
一、其他雜收入見積額　一五
　小計　四六五
一、差引支拂超過額　五九

英國の國際貸借は一千九百二十四年には五千四百萬磅の收入超過を示してゐたにも拘らず一千九百二十五年には八千六百萬磅の支拂超過となり一千九百二十六年において逆に千三百萬磅の支拂超過となつたのはゼネストにおいて對前々年一億五千三百萬磅對前年九千三百萬磅の入超增加を示した事が主因となつてる

▲米國（一千九百二十六年分單位百萬弗）
一、商品出超額　六六六
一、金銀出超額　一六八
　小計　八三四
一、インヴイジブル項目の差引支拂超過額　三三三
一、資本海外流失額　四九四
　小計　八二七
　差引受取額　七

インヴイジブル項目の內譯を見れば對聯合國戰時貸付利子民間利子配當等において五億餘弗の受取超過であるにも拘らず漫遊者の旅費においては五億六千萬弗の支拂超過となり更に移民の本國送金が三億一千萬弗を算してゐる爲めにインヴイジブル項目の合計において前記の如く三億四千三百萬弗の支拂超過を示してゐるのである尚前年に比較すれば一百萬弗の受取超過、前々年に比較すれば一億九千六百萬弗の受取超過である（一九二四年及一九二五年は夫々支拂超過）

商品の標準化と機械化（中）

一九二一年商務省がこの運動を起して以來簡單化に賛成し之を斷行すべき旨を商務省へ報告して來た諸組合、製造業者、販賣業者、消費者の數は三千五百に達して居る又當業者と商務省の會合の結果その都度出來上がる標準化の案を印刷局で印刷して頒布してゐるが昨年の七月一日までに二十五萬部を頒ち盡したとの事である。如何に熱心に當業者が研究してゐるかが判るであらう。

產業の機械化　製品の標準化に連れて當然起るのは產業の機械化の問題である。製品の種類が澤山あつて一種類の生產高が比較的少なければ機械を用ひてもその割合に利益とならず又種類が澤山あれば機械利用の範圍が著しく狹くなるのは自然である。之れに反し製品が標準化されゝば機械力應用の範圍が擴大となり、從つて機械利用の利益も甚だ大となる、アメリカでは前記の如く製品の標準化が普ねく行はれてゐるので、勞力を省いて機械を用ゐることが日に月に增加してゐる又勞力節約の設備が甚だ廣く利用されてゐる

機械化の實例　例を自動車に取るとフォードの工場等を參觀した人の驚くのは殆ど凡てが機械の力で作られ、勞働者は單に機械の見張りをしてゐる位に過ぎぬことである。先づ全部の部分品が機械で出來る。之れを機械で運び機械で組立て、車輛をはめて走り出す迄一切が機械で出來上がる。又自動車とは反對に極めて小さい懷中時計の如きも同樣である。時計の國スイスでは職人の技術に大部分を負うてゐるがアメリカのウオルサム時計會社の如きは殆ど全部を機械力が極度に應用されるアメリカで產業の能率が上がることは、我々日本人の豫想以上である。

機械化の效蹟　今夏アメリカ商務省は次の如き興味ある報告を發表した。過去二十六年間即ち一八九九年から一九二五年迄にアメリカの職工の一人當り生產高は五割增加した。これは同期間に生產總量が百八十パーセント增加したのに對して職工總數の增加率は僅に九十パーセントに過ぎぬ事實に照して明かである。殊に近年に於てその傾向が顯著である。即ち一九二三年から一九二五年に至る二年間のみでも職工一人當りの生產高が一割增加してゐる

不動產金利　引下要望　元金は安い

京城不動產金融業者では最近の金利の趨勢に鑑み引下げを要望する向が多く殊に今回の鮮銀の利下げが市場金利に追隨したのは地方殖產銀行では勸銀債券の利子と七月から二厘方引下げ地方の利廻りは十月一日現在五分六厘九毛三系ため工銀債券は六分一厘八毛に賣買されるが七分五厘に比較して五厘方安く預金が一般商工業者に對する預金を加へて七分と見て今年の金利は二厘下げたので一般の不動產金利の引下げ要望が盛んとなつて來た。殖銀では十五日貸付價格一千萬圓が六分四厘九十八錢で發行されるから日下の利下げは可能となり前回より二厘方低利で發行される譯で日下同行の貸出利率と同等の各地農工銀行の貸付率は同じく八分九厘であるがこの際一厘見當の利下要望が擡頭して來た

キロ建で　奸商躍る

小賣米が升建からキロ建に變つたので奸商が跋扈するといふ不評判が聖者となつた▲キロ建によつて升目をゴマカすが如き奸商は影を潛したが反對に小賣值をゴマかす者が多くなつて來た▲從來一升四十錢で賣つた米をキロ建にすると一キロ三十錢になる。これを一キロ三十二錢で賣つても買手は決して暴利だとは思はない。▲つまり單位が小さいので心付がないのだ▲しかしこれを一石に換算すると約三圓餘許にもうけることになる▲キロ建て智識に乏しいため奸商に乘ぜられる譯であるが。公設市場ではキロ建と升建との比較表を出して買手に安心さすのも一案であるが。キロ建營業者の警戒を望む聲が高い

京城商議　改選と名簿

京城商業會議所議員改選期も迫り上

燃料研究所に　委囑分析要望　鑛業家から

一般民間よりの委囑鑛物分析は現在では中央試驗所に於て受付けてゐるが分析に非常に手間取り二ケ月乃至三ケ月の日子を要することがある爲めに鑛物分析の成果如何により事業の經營を目論む鑛業家にとつては不便なので最近民間鑛業家間に現在中央試驗所同樣分析の設備を有する燃料選鑛研究所でも一般の委囑に應じて鑛物分析業務を開始されたしと要望する向が多くなつて來た

朝紡增錘計畫

朝鮮紡織は五月の拂込徵收に依つて八千錘の增錘を行ふことに決定し五月頃に工事に着手したが目下の所では運轉可能の見込である現在同社は紡織一萬五千二百錘織機六百台を裝備して居るが増錘後は紡織二萬三千二百錘となり紡織布二萬俵を生產し得る見込であるこれまでは織機過剩の氣味があつたが八千錘の增錘で均衡がとれ四百台の空織機の全部が運轉することになる

粟輸送增加

粟の輸送量は千七百八十噸と前旬に比して百五十噸の何れも增加である。右は新穀の出廻りが增加したもので十一月以降の累計は二十五萬一千四百七十五噸

九月郵貯概況

全鮮各郵便局所で取扱つた九月中の郵便貯金は預け入れ五十六萬二千四百四十九萬四百六十三萬一千二十圓で拂戾しは十萬七千八百三十八圓四十三十六萬七千三百四十一圓であるこの中新規預入者は五萬三千六百八十八人に達し同月末現在の郵便貯金高八十八人員二千四百九十九萬九千五百七百六十五萬四千四百二十五圓である

無煙炭鑛組合總會

朝鮮無煙炭鑛組合では臨時總會を來る十四日午後一時から臨時總會を開催し（一）業務報告（一）會計報告（二）業務開始に關する件、（三）役員選擧其他の件を附議するはず

商況

綿布變らず　綿布保合綿布は米棉二十錢安、尚印棉六十錢安鐵棉八分一安、大阪三品も保合寄地市況は依然綿布ニ二一、二百二十三圓保合である

◇京城綿布　三二一二七▲大三〇一▲穗雀二八▲天鉤二三二▲麥穗二〇一九▲穀雙二〇二〇▲穀雙鶴一七▲藥鼓一六一▲鍊鉤二三四▲鵬龍二一九▲双女二二一▲金剛山一〇九長鼓二〇五

外米弱保合　外米は入荷少いのと新米出廻りを控へて商行振々しくないが相場は昨年兩米ラングーン白米一石三十二圓六十錢玄米十八圓五十錢と、依然として弱保合である

粟買氣擡頭　滿洲粟は新物出廻り初め買手合せであるが相場は錦州特等百七十五斤一袋十二圓八十錢（敎育である）ため地方買賣筋の買氣が擡頭してゐる。

毛絲堅り　毛絲は實需期に入つて賣行物は柄が出揃ひ賣れ行好調に相場は毛絲十一日小賣值段は一ボンドビクター四圓七十錢ルーブヤーン一ハイブ四圓二十錢ルーブヤーン

京城手形交換高

枚數（十一日）	一、六六七
金額	八、三五二、七九錢

鮮銀帳尻（十一日）（單位千圓）比前日增減
正貨準備　毛一金　減　二三七
[illegible]

日銀帳尻（十一日）（單位千圓）比前日增減
[illegible]

福

海外經濟電報

對外爲替（鮮銀建値）十二日
[illegible]

石油洋蠟好調

需要期入り各種石油類の賣行好調で相場は一圓二十錢に當りても相場値下げ模樣なり一圓二十錢より七圓六十錢で買はれ入つて來る見込である

鮮魚

京城▲タイ六〇▲小ダイ二〇▲車エビ一五〇▲モエビ八〇▲小エビ五〇▲カジキ七〇▲ウシ三〇▲ブリ一五▲ヒラメ二〇▲サバ一六▲サワラ五〇▲アヂ一七▲コノシロ一四▲カレイ二〇▲タコ一五▲イカ七五▲ハモ一二〇▲ニベ一四▲マナガツオ三〇▲チヌ三五▲サヨリ三〇

株式（十二日）

京取短期
[illegible]

つよきよわき

株式　遂ひに遂ひ拔いて相場は七週んでゆく、このまゝ推移するにはまだ苦勞が足りないらしく、下にはガッチリとかんぬきがはめられてゐる

△こゝが遂はざるを得ぬゆえんでもあるが、當局の一段の安値をつかうとすれば買ひにくゝもあるところ、まだ保合圈內で、暴騰が强くて口先の騷いのがけふこの頃のたれかれ、騷と口との

△しかし秋も半を過ぎては一日々々と氣になる日のあるのは當然だから相場の方は相變らず落着いてゐる

期米　昨日來俄に變くなつたので平冷えを云爲する向もある

△開けば阪地も有力者は氣遣うてるとか

△政府が新米に對し何百萬石買上げるなどと依然大阪は底放をひろげる所を眺めては際だつた迷ふのは當然で當分はこの邊の保合かも知れない

かね合である。

擡頭　東新減切高

前場　今朝は反動高の氣味で鎮賣ふとなく買進められ阪地の小戾り歩調旁々大新六十錢高東新一圓二十錢高に寄付きアト手堅く推移しつゝ東新は再び六十圓台に乘せ減切高を演じたが併し双方他株も輕に前場を終つた併し双方の氣迷ひは依然深きものあり尚保合圈內を脫し難いものと觀測された

後場　京取二十四圓五大新八十九圓八東新百六十二圓五と後發配りに始まりアト强保合▲京取寄四十錢高▲大新同六十錢高▲東新同卅錢高

最後値比較▲京取十錢安▲鐘新一圓四十錢高▲大新一圓八十錢高▲東新三圓高

氣迷ひは深い

昨日の低落で東新は高値から八圓方又大新は六圓方下押したがこの邊は漸く相場の分岐點が近づくものとなく双方の警戒は更に深くなり鼠く押目を待つてゐた手合もこれで一ぱいの賣拾ひの態度に出でるがまだ腰入れて乘り出すほどはゆかぬ爲めに今明阪地高の移りに多少買はれたとはいへ、大局から見てまだ大保合圈內を脫し得るものと見るべく仕手の氣迷ひは一段と深くなりつゝあるだけ惡材料を追込まんとする手口にはこの邊の買仕込を得策とするものであらうといふことを示して居るとのことである

手口と出來高

前場總出來高一千三百四十枚、京

期米　啶り

前場　阪地高に先限三十四圓九十三錢と手堅くアト九十マ、九玉の買に八十九錢と下押しが押目には力ネ太の凱新買があり此は二十五圓メ一錢と跳ねて前場を終つた。

二百萬石買上說に　暴騰

後場　阪地が先限三十一圓六十錢と前場止値に比べ三十九丁方の大上放れに始まつたので當所も先限三十五圓三十九錢と是亦前に比べ三十八丁方の暴騰にはじまつた折から政府が年內に二百石の買上を決定したとの飛電あり東京が三節に至つてはじめて急騰した振合から見ると聊か解しかね筋もめる市況はこの急騰に稍嵐狽の氣味に見えた

內地筋優勢買

先限寄方主力は大阪中心所の利筋買を試みその建玉は二萬石以上を算するに至つたが、これは主に內地筋の注文で同手筋は自地の定期を賣り朝鮮を買付けてゐる採算筋で中には當所で受米して自地の鮮米とする方針をとりその他補備に

また賣に強味

端境相場の當として鮮米も內地米同樣に定期に比べて割高を維持して居るが來月から十二月にかけ新米が續々出廻つて來る場合の成行を考察すると鮮米の好需要地たる北海道は二百五十七萬餘石の大豐作を豫想され例年並の移出は望まれないとすると其の分は阪神兩市場の鮮米販路を助長するの外なくそれに北國方面の米も北海道の不作と同時に阪神兩市場へ流れて來る事は必然であるから如何に政府と雖も八方から押し寄せる米の大洪水をうまく堰止め得るかどうかは疑問とすべく此の沒皮肉買に出るより矢張り米の流れに掉して賣行動が氣樂でないかと云ふ向もある

米次第山次第

現今は端境期とあつて期近は現實の威力に牽制され先物は新米須分の旺盛に抑制みを餘儀なくされ所謂現實と理想との板挾みで相場は叶邊何れにも動き難い狀態である が然し要は今月にかけて新米が相逢に間に合ふ丈け出廻つて來るか否かの成行次第で群山には既に一日平均二千叺宛も出廻つて居ると云ふし若し當所に中旬過から新米の出廻りが增加するといふことにでもなれば現在圓高を維持してゐる正米は惡落するの外はないのでそれを動機に一と相場を出現するやも知れないと見られてゐる

仁川各店俵合（單位百石）

當限賣方　丸イ一〇▲丸玉九▲金太五▲丸マ五▲丸福二
同　買方　丸ウ三一
中限賣方　丸玉五二▲丸イ一四▲金太一三▲ス九三▲丸福一
同　買方　丸ウ八四
先限賣方　ス九八一▲丸玉六一▲丸マ四六▲丸イ一九▲丸福四
同　買方　金太二〇五丸ウ六

正米

買上悲觀に　不良

京城　奧地荷主から鮮米買上の見越しの寄物現はれ精米筋の買控へ旁々五六十錢安ヶキ三等二九圓六〇、四等二九圓一〇地摺玄米上二七圓二〇一等白二四圓五〇鮮白米三十一圓五〇銀坊主一古八入七厘（新）八錢三厘在來種（新）一八錢二五、大豆群山一六圓八〇長端一六圓五〇金汗一六圓蓮頭一六圓六〇

仁川　丸キ角于三等三〇圓四〇等二九圓五〇丸コ四等二八圓八〇丸ヘ四等二八圓八〇角へ四等二八

新籾愈よ出廻る

【仁川電話】久しく閑散を持してゐた仁川正米市場も前日來籾の出廻りが激增し今朝の如きは高時列車で廻著させるといふ有樣で別項の通り約七千俵も入荷したゝめにこのところ頓に活氣立つて來たこれらは京南鐵道竹山を經て水原、平山、京畿の南市方面から積出したものでいづれも各精米筋との既約品であるから直接市況には影響しないが今後この種の狀態で出廻り得るものとせば早晚正米の一崩れはあるものとも觀られてゐる

京城穀物組合建値

▲外米　ミトン二二、三〇蘭貢米二一、二〇▲粟　逐陽一二、〇〇錦州一一、二〇昌圖一〇、六〇北滿四〇、五〇北滿特一〇、二〇長粟（新）一三、七〇▲小豆鐵山物二四、〇〇滿洲物一五、〇〇北鮮物六、七〇▲綠豆（新）一八、〇〇▲大麥（新物）南鮮物九、〇〇▲胡麻九、〇〇▲荏子（新）一四、〇〇蕎麥（新）一二、五〇▲高粱九、一〇▲小麥（京畿物）三四、七〇▲京白米二四、〇〇▲餘白米二

仁川穀物出入（十二日）

	到着（俵）	積出
米（叺）	六、八六一	
籾（叺）（俵）	六四四	
玄　米（叺）	三、一八〇	
大　豆（叺）		
鮮白米（叺）	四、九九〇	
同二斗入（袋）	一、二〇〇	
玄　米（叺）	一四六	
大　豆（叺）	二、四一八	

市中米標準値

新米　丸キ四等	二九圓一〇
白米卸値（百キロ）	二四圓五〇
仁川一等白米	三三圓〇〇

各地の天氣　十二日午前

東京	曇天	釜山	曇天		
大阪	晴天	大邱	晴天		
神戶	晴天	群山	晴天		
下關	晴天	仁川	晴天		
福岡	晴天	京城	晴天		

期米・株式相場表

京城株式・大株短期・東株短期・大阪商品・京城期米・仁川期米・大阪期米・東京期米・群山・木浦・大邱・釜山正米・大阪綿糸・大阪三品・東京生絲・京都生絲 等
[illegible]

清酒　ハクツル　白鶴　京城　仁川　株式會社　增田屋商店

カーボニン　胃腸の清掃と止瀉作用を同時に全うするカーボニンは左の諸症に應用して卓効あり
▼優秀なる止瀉劑として　急性慢性下痢・異常醱酵・酒過飮等に
▼副作用なき胃腸劑として　胃腸カタール・アトニー・嘔吐・消渇等に
▼合理的下毒劑として　食中毒・自家中毒・赤痢・疫痢・コレラ等に
定價　一三〇〇錠　金壹圓　一〇〇〇錠　金五拾錢　四〇〇錠　金廿五錢
各地藥店にて販賣　見本及說明書進呈
本舖　和光堂　本店　東京神田區鍛冶町九　支店　大阪東區南久太郎町

魚釣具　投網
朝鮮水產共進會銅牌受領
朝鮮副業共進會銀牌受領
京城永樂町二丁目
吉備商會
電話本局三一四番　振替京城四三八番

小粒と大粒
小粒仁丹は良藥サフランを倍加して特賣す　透明容器入三十錢
仁丹型體溫計　仁丹ハミガキ　仁丹歯ブラシ
口中香料　總發賣元　仁丹　四百倍　ポケツト必携
金言　失望は痴夫の斷案なり

京城日報
（本紙夕刊合せて二十頁）
發行兼編輯人 小川三之介　印刷人
京城府太平通一丁目　發行所 合資會社 京城日報社

最新刊
甲府高工教授 理學士 杉山隆二著
ヒックス 力學問題詳解
菊判 全一冊 定價金一圓八十錢 送料金十八錢
ヒックス教授の力學は我國高等專門學校に於ても教科書として或は參考書として大いに歡迎せられてゐる。然るに學生の最も苦しむところは力學の計算問題である。著者は茲に着眼して學生のためにこれが問題の詳解を本書に於て試みられたものである。眞に斯界の福音として、一般學生の參考書たるのみならず、教師の參考書として切に各位に薦むる所以である。

理學士 河合弟二著
微分積分學
菊判布裝 全一冊 定價金二圓八十錢 送料金十二錢

最新刊
小野十郎著
商業算術
布裝 全一冊 定價金四圓二十錢 送料金十八錢
形式、内容に於て、從來の類書と全然其趣きを異にし、時代の進運と商界の進歩に隨伴して叙述された好著である。本書は曾て一度寶文館より出版されて多大の好評を博したのであるが今度更に改訂増補して上梓することになつたものである。

橫濱高等商業學校教授 小幡孫二著
高等金利計算學
布裝 全一冊 定價金二圓八十錢 送料金十二錢

事項詳解 日本歷史年表
文學士 島田增平著
布裝 全一冊 定價金一圓二十錢 送料金六錢

最新刊
文學士 島田增平著
東洋歷史年表
布裝 全一冊 定價金一圓 送料金六錢
本書は前に一度出版されたが震災の爲に烏有に歸したので今回最初の年表に新事項を加へて刊行せるもの東洋多事の今日本書は單に學生用參考書たるのみならず一般必携の良著である。

最新刊
文學博士 澤柳政太郎監修　帝國教育會編纂
教育年鑑
四六判 八百餘頁 定價金二圓五十錢 送料金十八錢
本年鑑は時代の要求に基き、帝國教育會が文部省、諸學校その他各方面の權威者十八名を委員に委任してこれ等の委員が一年餘の歳月を費し豐富な材料から精選したものである。内容の豐富は固より、記事は正確にして、統計の最新なることは本書の編纂委員たりし門田重雄先生の明言せらるところ、教育者は勿論一般家庭においても必讀必備のものであることを確信す。

最新刊
臺中商業學校長 山崎繁樹　同校教諭 野上矯介　共著
臺灣史
菊判 全一冊 總頁數六八六頁 定價金六圓五十錢 送料金十八錢
臺灣の史的沿革の研究家なる兩先生は精緻なる研究を遂げ深奥なる史料を拔選して本書を著し江湖に之を送り出された。僅々四百萬の民衆を相手にする臺灣は初めて世界に紹介せられて以來三百年を閲するに過ぎないが史實的材料は比較的豐富でこれが進著も亦乏しくないが史實に眞を穿ち叙述一貫し細節項目悉く網羅せる詳細なる歷史は本書の他にその類を見ない。わが帝國南方の關門にして文化的開拓の樞要たる臺灣の過去並に現在の史實を知らんとする士の必讀書。

最新刊
文學士 伊藤千眞三著
日本國民自覺史
菊判布裝 全一冊 定價金二圓八十錢 送料金十二錢
著者は日本思想の少壯研究家として嘖々たる名聲がある。本書は平安朝より奈良朝の文化に遡りこれを近世制度文化の濫觴より國民的文化への自覺なりとなし、明治初年の外國文化より國民的自覺への過程を示して之が精神と比較しその思想潮流の源泉を闡明してゐる。これ眞に近時稀に見る卓實なる書にして、日本國民道德史と共に特に江湖に薦む。

文學博士 朝永三十郎著
近世に於ける「我」の自覺史
定價金二圓五十錢 送料金十八錢

ヨゼフ、フービー編　戸塚文卿譯
カトリック思想史
定價金二圓八十錢 送料金十八錢
カトリック教を理解しないで基督教を知り難く、基督教を除外して歐洲文明を語り得ない。本書は世界的の名著、詩人ポール・クローデル氏が本書の爲に序文を寄せられて、本書の出現を祝福されてゐる。我國に於ては類例のない書である。

カスパード原著　深山衛夫譯
アッシジの聖フランシスコの生涯
定價金二圓二十錢 送料金十二錢

國谷國村著
カトリック童話寶玉集
定價金二圓八十錢 送料金十八錢

佛國宣教師 ヴォリヨン原著
日本聖人鮮血遺書
定價金二圓九十錢 送料金十二錢

監修　文學博士 姉崎正治　海軍中將 山本信次郎

寶文館新刊月報御申込み次第御送呈致す。
發行所　東京市日本橋區本町三丁目（振替口座東京二八〇番）　大阪市西區阿波堀通四丁目（振替口座大阪四三番）　寶文館

豫約募集
浪六全集
全四十五卷

小説は世の中の外のものでなく人間以外のものでない。動もすれば社會に觸れぬ小説が多い。たとひ世の中を書くにしても極て偏した小さい片鱗的の社會觀で人間も又絶ず穴の底に悲命を擧つゝあるが如き病的の人生觀、つまり全社會と全人間を明るく大く出し得るものは尠い、然し無理もない小説家それ自身が學校を出たばかりの机上人間で未だ生きた世の中と生きた人間の渦卷の中から出て居ない、此點に於て我浪六先生は社會のあらゆる表裏に出入し人生のあらゆる實際を體驗したばかりでなく其三十餘年間の小説は悉く其時代の推移に伴ひ其人情の變遷に伴ふて加之も他の追隨を許さず一家獨特の見地を無遠慮に發揮し大膽なる筆に託して居る、恐らく浪六先生の小説を讀んで人生にせよ戀愛にせよ其他樣々の上に於ても暗く打沈むものなく弱く倒れるものなく小さく縮むものはなかろう、結局は強く生きて人ゝいふものゝ力を飽くまで伸し飽くまで奮ひ飽くまで戰ふて居る、更に浪六先生は小説家を以て誇りとし生命ともして居ない境遇に有ながら明治大正昭和を通て後世百代に遺されるものは浪六小説である。

第一卷 當世五人男　黒田從次前篇
第二卷 黒田從次後篇　最後の黒田從次　上田力
第三卷 倉橋幸藏
第四卷 川上三吉
第五卷 吉田嫌藏
第六卷 花車、品定　金剛盤
第七卷 岡崎俊平
第八卷 人間學
第九卷 八軒長屋前篇
第十卷 八軒長屋後篇
第十一卷 八軒長屋續篇
第十二卷 石川五右衛門　狂譚、落花狼　特、花房助兵衛、水巴
第十三卷 仍如作
第十四卷 當世三人兄弟
第十五卷 元祿名物男
第十六卷 [illegible]
第十七卷 男女の戰ひ
第十八卷 鬼あざみ　高倉長右衛門
第十九卷 原田甲斐
第二十卷 無遠慮
第二十一卷 明治十年
第二十二卷 當世女
第二十三卷 豐太閤
第二十四卷 稻田一作前篇
第二十五卷 稻田一作後篇　須磨病院
第二十六卷 [illegible]
第二十七卷 天眼通前篇
第二十八卷 天眼通後篇
第二十九卷 川[illegible]
第三十卷 海賊、十文字
第三十一卷 牛肉一斤　うきよ草紙
第三十二卷 巫と表前篇
第三十三卷 巫と表後篇
第三十四卷 出放題、赤蜻蛉　鈴、浮世の裏表
第三十五卷 夜叉男
第三十六卷 浮世車
第三十七卷 雷遠摩　やまと心
第三十八卷 大鹽燒、黑雲
第三十九卷 大正五人男　世間總想錄
第四十卷 日本武士　武士道　武士氣質
第四十一卷 魚屋助右衛門　呂宋助左衛門　大阪城、古賀市
第四十二卷 うき身　蔦の細道　入皿の潮路
第四十三卷 探盜の人間
第四十四卷 四十七士
第四十五卷 石田三成　伊達振子　[illegible]

一冊 送料共 壹圓

▷豫約略規◁
全四十五卷、會員のみに頒ちます
新型四六版一冊四百頁以上七百頁迄特製總布裝金文字入頗美本。
申込金一圓（最終月の會費に充當す）全卷（四十五冊分）一時拂は金三十八圓也
拂込方法　振替貯金又は爲替で毎月五日迄に着金するやう御拂込み下さい。
豫約金受取御送金と同時に御申込み下さい。（着金順に送本致します）

申込金は中途解約者には如何なる場合にも返戻しません。

最新式書棚進呈
特典
内容見本進呈
但し書棚は本全集完了と同時に最終迄繼續された會員に限り進呈
内容見本御入用の方は御申込み下さい。

豫約締切 十一月五日

東京市神田區表神保町十番地
玉井清文堂
電話神田三三三番 振替東京三六番

赤津博士が現代の男女に贈る性の教典
醫學博士 赤津誠內先生著
性典
此著者にして始めて觸る、内容記述の懇切赤裸大膽は天下無類
從來性に關する著述は多かつたが、著者と出版者が良心を一にして刊行せる本書の如きは全く他に其比を見ざる處。而も優美大册にして價亦空前の至廉なるは正に昭和出版界の驚異!!
試みに左に掲ぐる本文の一節を見よ!!
快美感の極致
家庭的避姙法
梅毒の誤診
註文殺到す
—優れたる内容の一斑を見よ—
兩性の快美感の速度
快美感を一致させる法
各種避姙の方法
性慾増進の方法
四六判總布特製 金文字箱入美本 約六百頁の大册 上等紙印刷鮮明
定價一圓五十錢 書留送料廿四錢
東京神田區錦町一丁目十九番 振替東京六二四九
誠文堂

李王職御用
模範 全乳
東亞牧場
（電話二五番）

玄米ほうじ茶
コウライ柳
水月堂
京城府觀水洞 電光八〇六番

資本金 五百萬圓
一、當會社は確實を本旨とし御便利に業務御取扱可申候
一、當會社は損失を公平且つ迅速に支拂可申候
一、電話又は御一報次第社員參上可仕候
日本共立火災保險株式會社
本社 東京市京橋區銀座　京城出張所 京城府本町三丁目三九番地
取締役會長 原錦吾
出張所長 三鍋才次郎　電話本局一五六六番
鮮內代理店所在地　京城、平壤、仁川、釜山、大邱、大田、群山、木浦、光州、全州、裡里、江景、鎭南浦、鐵原、元山、咸興、城津、新義州、羅南、會寧、沙里院、海州、麗水、統營、馬山

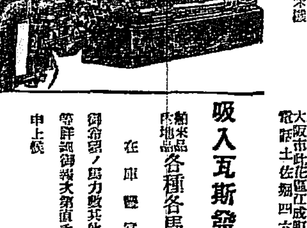

營業科目
重油發動機
吸入瓦斯發動機
小型石油發動機
工業用ポンプ
製粉精米機
無砂高級精米機

吸入瓦斯發動機
舶來品 內地品 各種各馬力
在庫豐富
御希望ノ馬力數其他御使用向等詳細御報次第直チニ御見積申上候

ナショナル重油發動機
消費量 一時間一馬力 一合一勺
單氣筩型 十二馬力ヨリ 百十馬力マデ
双氣筩型 六十八馬力ヨリ 二百二十馬力マデ
竪型 五十馬力ヨリ 六百馬力マデ

現代ニ於テ最モ進歩シタル熱力學上最高率ノ原動機ニシテ他ノ如何ナル原動機ヨリモ優秀且超經濟ナリ
英國ナショナル無空氣噴油式冷始動重油發動機
一手販賣店
合資會社 太陽機械商會
大阪市此花區江成町電車通リ
電話土佐堀四六六八番

CHEVROLET

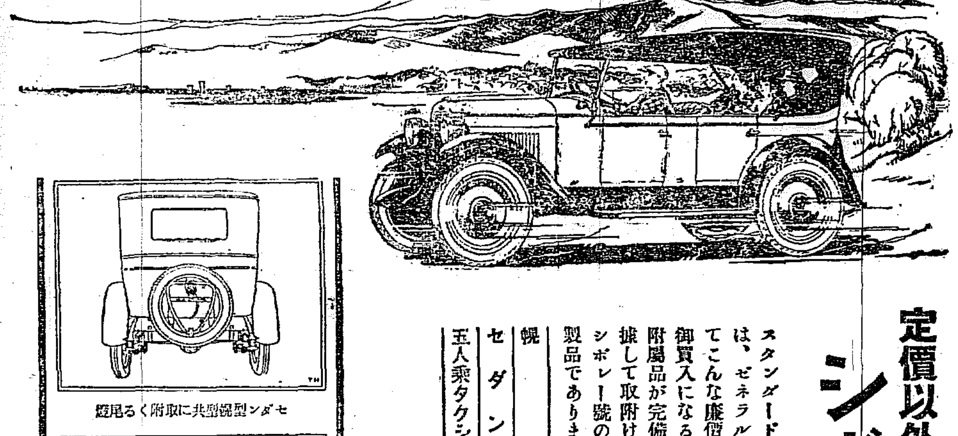

定價以外何にも要らぬ
シボレー號

スタンダード・ギヤシフト自動車中最も賣行の多いシボレー號は、ゼネラル・モータースの資力による大量生産に依り、始めてこんな廉價で販賣し得らるるのであります。御買入になるシボレー號は、直ちに運轉が出來る樣に、一切の附屬品が完備して居ます。而も其の附屬品は自動車取締令に準據して取附けてあります。シボレー號の各部分品も亦、凡てシボレー用として製作した特製品であります。

幌型　定價　金壹千九百五拾圓也（大阪渡）
セダン型　定價　金貳千七百圓也（大阪渡）
五人乘タクシー車　定價　金貳千七百五拾圓也（大阪渡）

日本ゼネラル・モータース株式會社

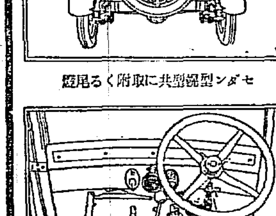

セダン型幌型共に取附くる尾燈

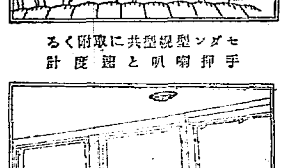

セダン型幌型共に取附くる
手押喇叭と速度計

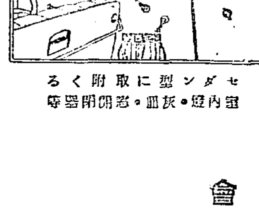

セダン型に取附くる
室內燈・灰皿・窓開閉器等

日本ゼネラル・モータース株式會社シボレー特約販賣店
朝鮮中央及北部九道
W・W・テーラー商會
京城府太平通二丁目四〇（電本二一八三番）
支店 元山 [illegible]

直魯山東の聯合軍 河南攻撃を開始す

主力部隊は隴海線より進撃し 張、孫兩軍は近く南下

【濟南十二日發聯合】徐州の直魯山東聯合軍は、いよく河南攻撃を開始し、目下その主力部隊は隴海線より進撃中である、なほ張宗昌、孫傳芳兩氏は三日中に南下の豫定である

蒋介石氏

【東京電話】蒋介石氏は十四日入京し田中外相はじめ朝野有志と會見の上日光を見物し滯在約一月後米國に向ふ豫定であると

コスタ氏機 セネガル着

【サン、ルイ(セネガル)十一日發】コスタ氏操縦大西洋横斷機は本日午前十一時十分當地に到着

有力な山西軍 保定附近に現る

應援部隊の到着後 主力戰行はれん

【北京十二日發】張家口との電話は九日來不通であるが、大元帥府への情報によれば、保定附近に山西軍約一萬余の有力な部隊現れ奉天軍はこれに對し應戰準備中であるが、應援隊到着し、陣地固めするを待ち主力戰を行ふであらうとなほ奉天軍の最前線は宣化の東にあると

馮玉祥軍 出動準備を整ふ

在上海代表に對し 購入武器の輸送を督促

【上海十二日發聯合】馮玉祥氏は上海にある代表李鳴鐘氏にあてゝ「我軍は山西軍と呼應し徐州、洛陽、鄭州の三路に亘つて山東攻入のため出動を開始したから上海において購買せる軍需品を至急輸送せよ」と電命した

三軍協定成る

【北京十二日發】孫傳芳、張作霖の三軍の協定成り孫傳芳は津浦線を守つて南軍の北進に備へ十數萬の奉天軍は直魯と聯絡をとり馮玉祥の出動に當ることゝなり山西閻錫山軍の行動はこゝに孤立状態となつた

閻討伐此の位で打切りか

【北京十二日發】京漢線の戰況は奉天軍の大捷に八分通り終了し、今後閻錫山軍の再起は困難だとされてゐる、奉天軍はこの上あくまで徹底的に討伐をなすか何うかは疑問である、一部では閻錫山をこの程度で打切り、山西省を奉天派の勢力とし、改編された關係の下に、閻錫山を存置する方が有利であると傳へられてゐる。

さく夜入城の林權助男(京城驛にて)

佛機南米へ 大西洋横斷

【サンルイ、アフリカセネガル十一日發聯合】コスト、ルブリ兩氏操縦の十日パリを出發したフランス機は十一日千六百マイルを翔破して無事サンルイに到着した、次ぎはポートナルまで二千マイルを飛び同地から大西洋を横斷して目的地南米ブエノスアイレスに向け飛行のはず

シ大尉盤谷まで飛行

【パリ十一日發】佛飛行家シャルレ大尉はシャム國首都バンコックまで飛行すべくポテツ飛行機四五〇馬力を操縦し十一日出發したが第一日はサンレモまで飛ぶ豫定である

人口問題 二部門に分ける

人口食糧調査會の人口部會で決定

【東京電話】人口食糧問題調査會人口部會は、十二日午前九時首相官邸に開會、部長鈴木內相、總山幹事長以下委員二十余名出席し、鈴木部長の挨拶後、總山幹事長より幹事會の經過を報告して議事に入り、議事方針について意見を交換し、特別委員會を一つ設置し、內外移住に關するものと、勞働の需給調節に關するものとの二部門を設けることに決定し、零時散會した、ついで特別委員會を開き、次回を十三日開會に決し、零時半散會した

由緒ふかき 學習院廢止か

宮內省大改革で 結局は實現の運命

【東京電話】宮內省所管事務調査は、一木宮相を會長として連日協議を進め、冗員の淘汰、人材の登用優遇、皇室財政の緊縮整理をはかるに努め、相當の改革案を得てゐるが、右は單に調査に止まらず下の御旨あるに拘らず、蒙古小藏鹽めん等、現大な經費を要する點、この際斷然廢止すべしといふにあるが、由緒ある同院の廢止は、相當困難とは見えるが、結局實現するものと見られてゐる

愛媛縣海岸で 海陸の協同演習

國防上の秘密として 部外の觀戰絶對禁止

海軍大演習の一部たる陸海軍協同演習は十二日拂曉から愛媛縣海岸において開始された、この演習は新兵器の實力測定と、統戰術の効果を研究する爲で國防上の秘密に屬するので、海軍大演習觀戰外國武官の參觀は勿論、新聞通信社の寫眞撮影も嚴禁され、夜間數十里豐後海岸の燈火を消し實戰的演習を試みるはずで、鈴木參謀總長、南次長以下首腦部十一名、その他上原元帥、中部防禦司令官等來松、海軍側の加藤聯合艦隊司令長官以下十數名參加してゐる、この日陸軍側では十二日夜丸龜步兵隊を基幹とする東軍を青山少將指揮の下に、海軍指揮官高橋少將の率ゐる水雷隊潜水艦隊二十六隻に擁護られ西進し、一方松山聯隊を基幹とする西軍は、鷗島聯隊に援軍も參加して、敵の西進を阻止すべく、十二日夜は東軍の飛行機隊が飛行より觀光彈を盛んに投下し、これに對し陸上部隊の防禦陣あり、松山附近は修羅場を現出すべく、戰鬪はいよく激しくしてゐるが、兩軍の行動は嚴秘に附せられてゐる

淺間山鳴動 黑煙降灰甚し

【前橋電話】淺間山は十一日夜より活動をはじめ十二日午前七時頃鳴動と共に黑煙天に冲し同八時頃より前橋地方に降灰が甚だしく黑煙天を掩ふて物凄い光景を呈した同九時頃からは傘なしで通行出來ぬ程度になつた。

光彩陸離たる 大京城の縮圖

きのふ開かれた 生産品々評會概觀

大正五年度において一千百五十五萬千五十八圓しかなかつた京城の生産額が昭和元年度にはタバコを筆頭に精米、金屬製品これに次ぎ一億六千二百六十八萬九千九百六十二圓を示すに至り主なる工場として數へらるゝ八百五十七工場に投資せられた資本金にしても二千九百二十九萬四百九十圓を算し、これに從事する職工は實に一萬五千余名におよび工業の大京城たる面目を遺憾なく發揮するに至つたが八日開の豫定で開催する京城生産品々評會は、以上の如き大發展を來たした各種工業の代表的作品を網羅しあり見る者をして京城工業界の縮圖に對するの感を抱かせる

◇先づ正面入口には色づいた秋草に噴水をあしらつた凉しい臺の前には硝子製品を中心として各種ト、人形、陶器類、木工製品が團目の妙技を競ひ、その前面には目下需用期にある關係からか煖房器類が人氣を集め、何れをとらめ、特價を附してゐる。二階は洋服、反物、生糸類で洋服は各代表店がその技術と、價格とに非常なる苦心を見せてゐる、次ぎに螺鈿漆器や、和洋家具、竹、籐、柑橘製品が陳列され、竹細工は婦人方の觀賞の的となつてゐる、しかし郷愁を催すものは籠製で、松茸、松の花、人蔘、松の實、くるみ、なつめ等上品にしかも鮮やかに朝鮮色をほごるべき加工の品々が朝をきそつてゐるが、

◇朝鮮品にしてもなかく/\すぐれたものが多いのは樂しく左利きの飛を舞ひ特に『龜甲品』郵出品に光彩を放つてゐる京城の生産品としてみな誇り得る品物だ

◇これに附屬してメートル展覽會が同所の階下に開かれてゐるが各種の度量衡器類を網羅し、殊に子供にも判り易く模型と實物と、説明を加へてあるので一見して一リットル、一ヤングラムがどれ位であるといふ事が一般に判るやうになつてゐる、品物として、モノサシの度もりを刻む機械工作が行はれてゐるがこれ等も學生たちには非常に珍しく歡迎されてゐる

米國大統領が 練習艦隊歡迎

【ワシントン十一日發聯合】日本練習艦隊の乘組將校は、十一日白堊館に招待され大統領クーリッヂ氏の朝食會に招待された、練習艦隊司令官長野少將および幕僚、松平大使、鹽澤艦長、同將校五名出席し、在米大使館員、國務長官ケロッグ氏、海軍長官ウイルバー氏、海軍作戰部長エバール氏等これに陪席した

府縣議選擧 殘るはたゞ一縣

與黨は依然優勢 無産黨も侮れぬ

【東京電話】本年執行の府縣會議員選擧はいよく來たる十四日執行の鹿兒島縣を殘し、二府三十六縣は十一日までにそれぞれ選擧を終つたが各派別は政友會、七百三十五名▲民政黨五百六十三名▲無産派、二十名▲中立その他百二十五名であるが更に府縣により各派消長を見ると、政友會絶對多數府縣は京都、福井、栃木、滋賀、岩手、石川、兵庫、新潟、茨城、岐阜、宮城、青森、山形、秋田、富山、香川、愛媛、大分、宮崎、岡山、和歌山、德島、山口の一府廿三縣、民政黨の絶對多數は一縣である。鳥取、長崎、愛知、福島、鹿兒島、熊本の六縣中立又は革新、無産黨等がキャスチングヴオートを握るとみられるは福岡、大阪、群馬、奈良、廣島、長野、三重、高知である

與黨懇親會

【東京電話】政府與黨の政友會幹部懇親會は十二日首相官邸に開會、懇談、人事問題につき協議等をなすはずである

日露漁業條約

【東京電話】駐日ロシヤ大使ドブガレスキー氏は十二日午前十一時外務省を訪問し漁業條約交渉につき本國政府の訓令を述べこの際至

辭令

朝鮮總督府鐵道局長 大村卓一
咸鏡南道及咸鏡北道へ出張を命ず
公立普通學校教諭 深水好雄
安東、撫順、奉天、大連及旅順へ出張を命ず
公立師範學校長 大庭傳三郎
同高等普通學校教諭 澤木茂正
同 同 岡田慶之助
同師範學校教諭 熊谷亮照
昭和二年度施行小學校及普通學校教員試驗臨時委員を命ず
道理事官 松島清
小學校及普通學校教員試驗委員を免ず
道理事官 實根五郎
小學校及普通學校教員試驗委員を命ず
公立師範學校長 五島守
同 教諭 中村吉藏
同 普通學校長 土居寛暢
同 同 教諭 寺門良隆
同 同 古庄榮治
昭和二年度施行小學校及普通學校教員試驗委員を命ず(十二日附)
公立師範學校教諭 武井友次郎
昇敍高等官六等(京畿)(以上各十二日付)

氣輕な一人旅で 林男昨夜入城す

出迎への藤波通譯官と共に 漫談に花咲かせつゝ

理由も何にもない たゞ足のむくまゝの靈水旅行だと稱する林權助男は、個の一人旅で九日釜山上陸同地に二泊の後十二日夜京城驛まで出迎へた藤波通譯官と共に入城、多數官民の出迎へをうけ、清水驛長の案內で貴賓室に少憩、迎への自動車で朝鮮ホテルに入つたが、永登浦まで出迎へた記者に特別室におさまつてゐる男を訪へば、男は氣がるさうに語る

『誰からも見離されて一人旅ぢや、公使時代はつて、もうわすれた大分たつからな、釜山は見るといふよりうんとくはされたよ、一兩日の中には金剛山に行つてみたいと思ふんだがな殺生しに行くのではないが、見物だよ、ねえ君、孔子は四十にしてまどはずといつたが、あれはうそだよ、僕は今でもまよつてゐるよ、此處は景色がよくつて非常に鳥が澤山ゐるだらう』と藤波通譯官をかへりみて『君一人だこの世であへるものは、併し君等水旅行もつらいよ君等などにやたらにつゝこまれてさ、何でもつらいつて、あゝこれと君の方がなほつらいでせう、併し勉強したまへ、悪かつた、若いものは、いつ見ても元氣があるの』とすこぶる上機嫌であつた

まだ承諾したと云ふ譯ではない

三氏から口說かれた 松井平壌府尹語る

【平壌特電】平壌府尹松井氏の手腕を認められた松井平壌府尹に對し新設の鐵道會社重役として入社の正式交渉のため、十一日釜山の村上、大陸の坂本、鐵道局の鈴木の三氏が代表委員として來壤、懇談をとげ、ほゞ諒解を得たものゝ如く、松井府尹は十二日午後三時列車で上城したが往訪の記者に對して氏は語る『十一日初めて專務入社の正式交渉を受けたが、未だ承諾したといふ譯ではないこれから本府の諒解も受けねばならぬし、會社の社長にも會つて見ねば何とも云へない、然し私としては平壌府のためになすべき仕事は大方片付けたので府尹として仕事は何にもない譯でないと分からぬから、京城へ行つた上でないと分からぬ、然し長らくの官界生活を棒に振る場合、君等が考へる程簡單なわけにも行かぬからネ』尚府民中には府尹の留任運動を起さうとする者もあるが、府尹の要望の如何によつてはやむを得ぬと見る者もあり、兎に角松井府尹を失ふことを平壌府民は惜んでゐる

國境守備兵の 涙ぐましい生活

平北國境第一線の印象を 上原二十師團長語る

【安東縣特電】國境視察旅行中の上原第二十師團長は十一日朝昌城からプロペラ船で鴨綠江を下り新義州の各部隊を視察し官民有志に接見、旅館に入る、中將は本社に語る『始めての國境であり、且つ奧地一帶は不便で思ふ樣に活動出來ぬと想像して來たが、至極好都合に働いてゐる所を見聞し、非常に意を强うした、即ちおいしい物も食べられず、思ふ樣な娯樂機關もなく、また設備の不備な點もあるが、出來る範圍で滿足してゐる、例へば蹴球、庭球、其の他の運動により慰安を求め酒や女に近づかずとも充分樂しめる方法を講じてゐる、一方教練も土地相應にやつてゐて要る隊員がほんとうの一家族となりみられる點は、他のまねられぬ美しいものであると感じた私用で外出せず、貯金が出來る、そして御互に滿足をしてゐるのだ、涙ぐましくも思ふが、御本人同志は却つて除隊後社會に活動する際の尊い體驗として、自覺してゐるのが有難い、國境警備上の充實と否とは今明言を避ける、私としては現在與へられた兵員で完全に職務を遂行せねばならぬのである。從つて配置換や、新設もあらうが、今の處、こうした問題では何も考へて居ない、目新しい處で無電も出來た、兵舍も完全な建築が成つた、交通も一、二を除く他、完備してゐる。兵隊も眞劍にやつて呉れて居る、わたしは實に嬉しい。しかも警官憲兵と共同で守備の任を盡してゐる、官民は總つてわたし共を歡迎して呉れる、平北第一線の第一印象は非常に愉快であつた、わたしは十三日新義州守備隊を巡視して十四日平壌にかへる』

農業自營案 校長會議の答申

文書をもつて答申

八日より十一日まで本府において開催せられた全鮮農業學校長會議は昨日午後六時を以て終了したが同會議に對する本府の諮問事項「公立農業學校生徒をして卒業後農業を自營せしむる具體的方策如何」については校長中より委員を選び答申案を起草し成案を得たので直に文書を以て答申したが、その內容は左の通りである

(甲)農業自營の障碍

一、思想に關するもの
(一)官尊民卑の風習に依ること
(二)勤勞を卑下すること
(三)教育に對する根本思想に誤りあること
(四)現代思潮の影響に依ること

二、經濟に關するもの
(一)民度低く卒業生の需要に障碍あること
(二)資力、年齢、經驗等に於いて自營困難の事情あること
(三)農業は勞苦多くして利益少なき感あること

三、學校教育に關するもの
(一)一般教育の方法が實際的ならざること
(二)農業教育は實際經營教育に不充分なる點あること

(乙)自營せしむべき具體的方策

一、思想の改善に關する件
(一)普通教育を一層實生活化せしむること
(二)社會教化により官尊民卑の風習を改め勞働神聖の觀念を作ること
(三)農村に於て相互扶助の精神を涵養すること

二、經濟狀況改善に關する件
(一)自作農及小作農の保護の方策を講ずること
(二)農業低利資金の供給を一層普及せしむること
(三)產業組合及農業倉庫の實質的發達をはかること
(四)農耕法の改良を促進せしむること
(五)一層副業の發達を獎勵すること

三、農業教員の改善に關する件
(一)教員に關すること
(イ)教員は一層農業者の信念を強ひ獻身的に努力すること▲(ロ)教員には農業各部の智識技能に夫々堪能なるものを採用すること▲(ハ)教員の定員を增加し地方農業の實相を研究調査せしめ實際的指導の能力を發達せしむること▲(ニ)講習其の他適當なる方法により教員の人格及智識技能を向上せしむること
(二)設備に關すること
(イ)農業自營の實際的練習をなし得る農場實習地を擴張すること▲(ロ)實習教授に必要なる建物、器具、器械等を一層完備すること。
(三)生徒に關すること
(イ)入學者は自營の信念を有し卒業後自營に適する境遇にあるものを選擇すること
(四)教授訓練に關すること
(イ)勤勞教育を一層徹底せしむる事▲(ロ)農業自營の信念を確立するやう教養する事▲(ハ)教授は一層實際化し經營能力を涵養する事▲(ニ)在學中より自營の素地を作るやう誘導及援助を與ふる事▲(ホ)經營本位の實習を課し自營の練習をなさしむる事▲(ヘ)學校と卒業者との連絡を緊密にし一層指導援助すると同時に自營心涵養の資料とする事
(五)其の他
(イ)卒業生を自營せしむる父兄を勸說する事▲(ロ)卒業生の農業自營成績良好なるものに對し相當表彰の方法を講ぜらるゝ事▲(ハ)農業學校又は地方の有力者にして卒業生の自營を援助せしむるやう斡旋する事▲(ニ)女子教育に農業科を加へ農業に對する理解を與ふる事

人

◇林權助男 十二日夜七時入城朝鮮ホテル
◇寺內壽一伯爵(朝鮮軍參謀長)十二日午後七時十分列車で國境方面へ出張歸任は廿四日頃の豫定
◇松井信助氏(平壌府尹)十二日午後九時卅分入城天眞樓
◇木下龜城氏(水原勸業模範場技師)
▲東盛俱一氏(東京古河電氣會社重役)十二日午後入城京城旅館
◇田口耕平氏(山口銀行京城支店長)十六日歸城の豫定
◇吉田秀三郎氏 十三日入城朝鮮ホテルの豫定

光州驛長更迭

大森光州驛長は南州驛長に榮轉し後任として羅州驛長たりし久富泰次郎氏來任すべしと(光州)

助興税納税成績不良

本年四月新設された新義州府の助興税は九月までの徴税額二千三百二十圓余になつてゐるが九月末までの納税額は僅に六十二圓で成績不良である(新義州)

滿洲に於る不良徒

滿洲における不良徒の(新民府の綏遠を中心とする)が中東線海林に移つて以來附近一帶は勿論吉林およびハルビン方面にもその猖獗を極めなかんづく日本側の施設たる各地朝鮮人民會に向つては強硬的に解散を命じ若しこれに應ぜずば最後の手段に出ずるぞとその手初めに海林の朝鮮人民會を爆彈で吹き上げたものと見られてゐるが最近に至り右不良結社の幹部連會然?は去る二日密安縣東京城を經て間島へ潜入一方朝鮮側からも別動隊が潜入したとの報があるが、然し今のところ間島方面の鮮人民會に對しては積極的手段方法に出た模樣はないと(間島)

横田氏樞府入りか

【東京電報】樞密院副議長故山縣伊三郎公の後任として、田中首相は政友會の長老高橋是清氏を最適任としてさきに同氏を推したが、氏はその任にあらずと固辭したので目下第二候補を物色してゐる、一方樞密院の一部有力筋では、前大審院長橫田秀雄氏の入府を希望しており、或は同氏が任命されはしないかと見られてゐる

山本滿鐵社長 昨夜北京出發

【北京十二日發】山本滿鐵社長は豫定を變更し、十二日午後張作霖、楊宇霆、張景惠氏等北京政府要路を歷訪した上、午後五時大元帥府の招宴に臨み、同八時發京奉線で離京することとなつた

經濟

京城組合銀行の 利下機運濃厚

最後の案を纏める爲臨時 總會は十三日に繰延へ

京城組合銀行預金利下げに關しては各銀行首腦者はしばく會合し協議する所あり十二日午後三時から長谷川町銀行集會所において非公式に會合した內、武安(鮮銀)、森(殖銀)、和田(一銀)、堤(漢銀)、福島(山口)、谷(一銀)、原(安田)の各銀行首腦者參集し總會を開くことになつたが、小島(第一銀)、田口山銀京城支店長不在の上西村十八銀支店長、金融組合聯合會の取締役等も缺席のため流會となり加盟銀行の特別委員會として融資利に關する對策を協議した、內容は極秘とされてゐるが仄聞する所によれば個々の立場から鮮銀の提案に最初反對してゐた地場銀行側も大勢に順應し引下げに賛意を表するに至るべき模樣となり殊に一、山口の兩行は支店長不在のため十三日午後二時までにそれぞれ本店に電照してその指令を待つて案を纏めた上十三日午後二時から銀行集會所で開かれる臨時總會に提議正式決定を見ることになつた

絹織匁附問題 商工省氣を揉む

【東京電報】絹織物匁付單一化問題は本邦內國絹織物取引上の年來の懸案であつた商工省では第五十二議會を通過した輸出絹織物取締法實施に伴うて商取引改善の見地から此際匁附單純化規定の實施をもなすべく意圖したが之が賛否兩論は全國的に唱傳せられ反對論としてはまさに在來外國商館からの陳情もあり一方賛成論としては關西輸出當業者井氏外數氏が中橋商相を訪問して賛成の旨を陳情する所があつた、兩者の主張する要點は大凡左の諸點である

▲賛成論
一、在目表記による平均目、一分迄二分匁等の弊害を除去し得ること
二、輸出取引、內國取引の歸絡統一を爲し得ること

▲反對論
一、多年の商習慣を破壞するは本邦對外信用上に影響する二匁付制は各匁付の目方の標準を定むるに困難で從つて強いて之が調節をせんとせば匁付の低下を誘致し品位の變質を失墜すること

而して大阪においては輸出業者の主張を區々であるが生産者側は利益を得ることゝて賛成に一致してゐるこの情勢を看取した商工省では數日來金融工務局員を開き之が善後策に就き協議中であるが大阪匁付制を斷行するの意氣込を持つてゐる然し現行匁付表記規程改善の點については大正十四年既に訓令を發してゐるもので當時當業者の延期懇願にあひ施行延期中のもので商工省部內にも實際問題としては之が實施に幾多の危惧を懷ける向もあり又輸出絹織物取締法を十二月一日から實施せねばならぬ關係もあり結局該規定は現在通り再延期をなすことに依つて解決するのではないかと見られてゐるが該取締法の十二月一日の實施期を控へて商工省は大狼狽の態である

九月末現在 京金聯合會業績

總督府理財課調査=九月末現在における、京畿道金融組合聯合會の貸付預金概況を見るに、貸付金三、五六九、七五二圓預金二、四〇七、七一七圓にして內譯左の如し

▲預金の部

特別預金	一、三六〇、〇〇〇圓
定期預金	一、八六六、八〇二
當座預金	一八〇、九一五
計	二、四〇七、七一七

▲貸付の部

長期貸付	二、〇九七、五二一
短期貸付	一、三二九、一二〇
農改貸付	一四三、一一一
計	三、五六九、七五二

◇株式◇

大株短期引跡

大株	九十四圓五(十錢高)
鐘新	百卅八圓(十錢高)
久原	六十圓八(十錢安)
東新	百六十二圓丁度(十錢高)

東株短期後場

	寄附	大引	高値	安値
新東	一三〇、五	一三一、二	一三一、二	一三〇、五

東京現株

東株	一六八、五〇	滿鐵	一五〇、一
商新	二六〇、〇〇	同新	一二〇、〇〇
郵銀	二一、五〇	東拓	二八、三〇
同新	三一、八〇	同新	一一、七〇
紐銀	四八、三〇	富士紡	四五、一〇
同新	一〇、三〇	日石	四八、一〇
鈕取	二二、〇〇	繭毛	[illegible]

◇期正米◇

大阪期米高原因

【大阪電報】大阪期米後場高は兵庫を助勢に地場强氣の策動買ひに依るものである。

鮮內延べ(十二日後場)

	寄附	大引	高値	安値
▲釜山 十中	三〇、二〇	三〇、五〇	三〇、四〇	三〇、二〇
十末	二八、四五	二八、六〇	二八、六〇	二八、四五
十一中	二八、四五	二八、六〇	二八、六〇	二八、四五
十一末	二八、六〇	二八、五五	二八、六〇	二八、五五
出來高	八、七〇〇石			
▲大邱 十中	―	―	―	―
十末	―	―	―	―
十一中	二八、六〇	二八、八〇	二八、八〇	二八、六〇
十一末	二八、六五	二八、七〇	二八、七〇	二八、六五
出來高	三、五〇〇石			
▲群山 十中	―	―	―	―
十末	―	―	―	―
十一中	二八、五五	二八、五五	二八、六〇	二八、五五
十一末	二八、六〇	二八、六〇	二八、七〇	二八、六〇
出來高	二〇、一〇〇石			

大阪期米喰合

大阪綾總氣配 八十圓(九丁高)

	賣方	買方
當限	二〇	六六、〇〇〇石
中限	二〇	一三〇、〇〇〇石
先限	三三	六〇、〇〇〇石

各地期米後止

先限▲東京三一、四九▲下關三一、一八▲新潟三〇、四〇夕堀十一番五六十二番五六▲名古屋三〇、九〇▲金澤三一、二五▲熊本三一、四五

大阪市中在米

十二日現在高は八十萬九千三百三十九俵と前日の在米高に比べて二千五百四十八俵の減少である

東京深川在米

十二日現在高は八萬二千三百七十八俵と前日に比べて二千二百四十二俵の增加を示した

◇市況◇

大阪綿絲後場大引

十一月限	二三八、〇〇
十二月限	二三九、〇〇
一月限	二四一、五〇
二月限	二四四、〇〇
三月限	二四六、六〇
四月限	二四八、七〇
五月限	二四九、四〇

横濱生絲後止

當限	一三二〇、七〇
先限	一三三五、一〇

赤坂離宮に珍田侍従長を訪ふ

東京　丸山生

けふ午後三時に赤坂離宮で珍田侍従長が會つてくれるといふことを電報局からきいたのは、丁度歐洲を經へて東京に歸つた日であつた。

余は沐浴して旅塵を洗ひ落し、車を離宮に走らせた。門前ではかねて珍田さんより命じてあつたと見え、余の名刺を見るとすぐに通してくれた。そのまゝでといはれたが余はわざと車を下りて滑らかな砂利を踏みつゝ左右に繁る御庭の樹々からばたりくと葉が落ちるのを聞きながら心の引しまるのを感じた。久しく四谷に住み離宮附近を散歩の場所としてゐたが、門内のことは始めて拝觀するのである。離宮は遠目にもどつしりとしてゐるが近づくに從つていよく莊嚴な趣を強くする。

× ×

玄關を昇りて受付の人に導かれ、廊下を幾曲りして奥深い一室に案内された。侍従長の秘書官が慇懃に應接してくれた。暫く待たせましたと侍従長はもの靜かな上品な態度で余と相對した。ワシントンで御目にかゝりましたね、さうでしたか、と話の緒口がほぐれた。歐洲大戰の前年一九一五年の冬で、三浦君が珍田大使の下に参事官をしてゐた時である。大使も珍田さんもまだ若かつたが、その前から余には大分なつかしい思ひ出がある。それは日本新聞の記者で、珍田さんとは縁故でかつて交際のあつたことで、珍田さんが一代の名優なる時代にも比すべく、珍田次官、山座政務局長といふ時代で、これだから花やかな光景が珍田さんと語つてゐる余の目の前にまざ〳〵と浮ぶ。

てたのである。ポーツマス條約に對して國論沸騰し、小村外相などは國賊の樣にいはれたものだが、外相の一身を先鋒であり、臨時政治家から目の上の瘤にされてゐた時、陸羽日報に珍田次官の條約の成功を期して一世の論陣を張つたのは余が珍田次官から日本の國運に貢献してゐる國家の重臣を聞き知つてゐたからでもあらう。珍田さんは新聞記者としての私に御會ひするのではなく、今後御相談するために御會ひしたのですと、いろ〳〵有益な話をした。さういはれて見ると余はワシントン以來の無沙汰をはなはだ恐入らねばならなかつた。その話の……

× ×

もう大分頭が白い、しかし元氣はまだ壯盛で侍従長として側近に奉仕しつゝ、國務萬端に盡くしてゐる。なか〳〵御元氣ですなといへば、もう七十二になります。御齡（お年）は、たしか七十でしたな。年は爭はれないもので、身體が冷えて困ります。今でもフランネルのシャツ、ズボン下を重ね着してゐる始末ですといふ。それからあなたはこの離宮は始めてですか、この離宮について私はいつも片山東熊博士のことを思ひますと次ぎのことを話した。貴下はかつてこの離宮の建築についての噂を聞かれたことがあるでせう。これ迄湿氣が多くて住むに堪へぬとか、設計が過ぎたとか、いろ〳〵非難されたものです。然るに先帝英照皇太子が御新築された際、この離宮に御住居になつたのですが、少し濕氣が多いといふことがない。それからあの大震災の際にいよ〳〵この離宮の價値が分つたのです。ちやうど加藤（友）首相が危篤となつた時、摂政殿下には既に八月末頃より……

るにその前から此離宮に御住居あらせられたのであるが、震災に遭はされてからの離宮に御避難されたのではなかつたのでしたが、丁度ここに立派な御建築があつたのでそれを拡張して摂政殿下の赤坂離宮に御住居になつたのです。九月一日に地下室へはいつて見ると分ります が、非常に太い柱が並んで居た。それは普通の建築上の工夫をしてゐるので聞けば一式で拵へたものでした。地下室にゐた者は、この離宮が殆ど何の損傷もなかつたと云ふ。これはまた不思議なことと思ひます。

い建築家の技術があるといふことを知らなかつたのであるが、それで立派な建物であつたのです。私は珍田さんが御立派な離宮の建築に感服したといふことです。かういふ話に興味を持つて居る人は恐らく佐野博士が御證明になつた諸建築にあつた工夫を感じたことを話したのですが、片山博士の工夫をしてゐると、九月一日に御建築になつたのであるからで、離宮は無事だつたのです。しかし當時は片山博士は既に亡くなつてゐましたので、とにかく地下室の御工夫は片山博士が一生懸命になられた御工夫の力で……

× ×

余はこれを聞いて本當に感心した。さうして誠實な仕事なしには何事も成らぬものだと感じた。一時は誤解を受けても、いつかはその價値を發揮しないではやまぬものである。實際余はその説明を聞くまでは、その建築が何等の價値のないもので、赤坂離宮は建築上の無駄だといふ風に考へてゐたのである。

かういふ話に感じたことは、豪壯な建築を離れてゐた余には二度と離宮に思ひ及ぶことの出來る機會を得たのは何より嬉しかつた。それから現代の人物について今日の如きは殆ど稀である。内閣總理大臣には牧野伯あり、宮内大臣には一木博士あり、侍従長には珍田伯あり、宮内次官には關屋氏あり、そして其他にも多士濟々といつて國家の喜びこれに如くはないので、日本は決して亡びない。

山、奉天と閻錫山君（下）

老西兒の名に叛くや否や

早稲田大學教授　金子定一

閻錫山が比較的にも性格的にも張作霖とは肌が合はぬのは當然である。玉將とは肌が合はぬのは作霖である。張作霖の四川閥の間で、そんなことのみが閻錫山の動機となるものと思ふのが大體違ひであつて、どれとも紛ふ可能性と、どれとも融ふ可能性とを同時に十分に持つてゐるのであらうけれども

閻と馮

とは決して前途も出來ぬ仲である。馮玉祥を軍事上としても、閻の部下は民軍に心服して居る。民黨革命で國民黨におかれて閻に歸することの出來ぬ國民軍の不平分子を多分に含んでゐて、何時かは閻の手を握らうとねらつてゐるのである。閻としては寸時も油斷がならぬ、この點から見れば閻が馮と組んで奉天を討つといふ事は、決して閻の肚の底ではない。殊に最近は今、新聞紙、方振武、韓復榘など北上するの、武漢から武漢へ轉戦する餘裕がない、今にも京漢線を北上して閻の背後に苦しんでゐて、延いては閻を山西に追ひ込んで、閻の顔色を窺ひ窮迫する所の……

その時

河南の人々は、張學良が必ずや千載一遇を欲ふまいと見てゐたところ、張學良と張學良との反目のは結局は保定で今度のこの夏ては、この夏から、河南の戰況も一段落し、漸く山西に捕へられたといふ手段は、何人でも一層鞏固にして、それが強固でとにかく大きな形勢を生じてゐる場合も窺はれる……

ないとは誰が断言しうるか、誰か翔然たる閻錫山は必ず知つてゐるであらう、山西の奉天に對する不離は決して今日に始まつたことではない、辛亥革命、閻錫山は當時の山西、時の閻錫山は段祺瑞の指揮によつて民國の元首を招致し、それで山西モンロー主義を至らしやうとしてゐたのでそれが國に一時いはゆる渦ケ淵をドつたが、山西は一物寸地を要求せぬのに

奉天派

の威嚇は目にあまり、遂に顧、張學良を驚かし、段執政政府を亡ぼしてしまつた、閻の面白からぬのは勿論のこと、然し感情的に動く男でないだけに今度のことは奉派黨の實力に内に頼みあるに乗じ、その中國實力たる位置を向上しやうといふ腹で打算的態度と見てよからう。果して閻錫山君、老西兒の名を辱からしむるや否や。」

河豚中毒の死亡率

三分の二は死ぬ

「河豚はたべたし命は惜し」といふ言葉があるやうに、ふぐはそれ程おいしいものとされてをりますが、河豚の腸には猛毒を含んでゐる事は事實で、この毒の為にかゝる事は事實であるが、この毒は名力士綾瀬川が斃れた事はまだ記憶に新らしい處である。河豚の持つてゐる毒は、學名テトロドトキシン、ヘパトキシンと唱へて居る猛毒で、この毒は河豚の腸特に卵巣の中とか、雄の精巣の中に殊に多量に含まれてをり、なほ血液中にも存在して居る。この毒を最も多量に含んでゐるのはアカナフグ、トラフグ、ヒガンフグ等で、これ等を上手に料理したものでも時々中毒した例がある。そしてフグの中毒は特に多季に中毒例が多いのを見受ける。そしてその死亡率は、中毒者の三分の二であるといはれて居る。フグを一度たべるとその味が忘れ難いといはれて居るが、中毒せずに済めばそれでよし。まかり間違へばあたら命を投げ出さなければならんから大に注意しなければならん

歯牙の疾患と全身病の關係（二）

日本大學歯科教授　川上為次郎

醫學の方で原因の判らないといふ病氣にリウマチスがあります。この病氣は如何にして起るかといふことを種々尋ねてゐるけれども判然としないが、しかしながら英國、米國および歐洲において……ドイツにおいてもオーストリにおいても英國においても米國においても大部分はこれに對してリウマチスは歯の元にある膿が體に入つたのが一の原因であるといふやうな説が盛んに唱へられてゐるのであります。現にこゝに面白いお話があります。それは米國のスカコのトクモレンといふ大きな病院があります。この病院から多くの醫者に歯が扁桃腺に關係があるかといふ質問を發した所が總てつた所の七割まで歯と關係のあるといふ返事を寄越したのであります。

この外に專門的に申上げれば種々ありますが、その中では醫者の内で相當權威をもつ米國のヒールスといふ方が盛んに調べた所によると關節の病氣は扁桃腺の中から起るといふてゐるのであります。口の中に巣をくつてをつた病菌が歯の根に膿をもつのであります。全部ではないが少くもあります。これが助ちリウマチスを起こすやうになるのであります。

それからまた私が米國にをりました時に精神病について……米國には精神病院が各地に州立を以て建てられてゐるのであります。その内の名高い病院の院長がふとしたことから頭と口の中との關係があることをいつてそのことについて研究をなし患者が來るとまづ關節に故障があるかないかを診察しまづその治療をなして、次ぎに頭の方の治療をするといふことに約十五ケ年間も一生懸命にやつてをつたとのことであります。かやうに精神的病氣と歯とは大切な關係があるのであります。そこで種々なる病氣がたとへば神經痛、坐骨神經痛或は胃腸の病が起れるとか胃潰瘍といふやうな病氣も今までどんな歯か判らないでただ食過ぎ乃至は亂暴な食事の爲に胃の中が傷れる位に思つてゐたのでありますがこれが研究をして見ると口腔にすんでおりまする化膿菌であります。この菌が入つてゆくから胃腸が傷れるといふことになるのであります。このことについては一番よく判るのは動物試驗をやつて見れば直判るといふので、區分今では考へなければならないことが多くなつて來たのであります。以上の口腔の膿を持つ疾患と歯の根に故障があるかないかを……

愁とのことについてここに面白いことがあります。それは京城大學醫學部の綿引博士も一所に御出でになつてをつたのでありましたが、彼の有名なる第一回かの勞働會議がワシントンに開かれた時に日本政府の役人としてその勞働會議に出席したのは鈴木榮吉氏でありました。この勞働會議に出席した一人の方が歯が痛くしたので當地における醫者の診察を受けに行つた所が、その醫者が歯の方の診察を受けて參りましたかといはれたので、まだ診察をして貰はないといふと、それはいけないから是非一度歯に故障があるかどうかを確めてから來て貰ひたいといはれたので一度ホテルに歸つて同行の一人であります金杉醫學博士に話つて見たが同博士もわからないといふけれども何しろ醫者がいふものだからその通り歯科醫の診察を受けてからはじめてその醫者について診察を受けたといふことであります。」

この話しを私が東京において一行が歸つて來てから聞いたのでありますが、こんなことは今では何でもないことではありますが、より少し前は日本ではわからなかつたのであります。かういふやうに口腔の疾患が腰や神經に故障して現るべきものである。

期待される朝鮮神宮競技（二）

興味の中心は野球と庭球

野球

野球のシーズンは漸く去つたといふものゝ、なほ神宮競技會での野球といへば目新しく感じられるだけにその勝敗の程も興味をもつてみられてゐる。第一回戰は何れも京城の四チームの各々と地方チームの強豪、平壤、大邱、釜山との戰ふことになつてゐるだけに一入ゆかいに、見られると思ふ。鐵道は第一回は龍山鐵道の手に握られたが、昨年の第二回には大邱がかなり握つた、それに大邱はかなりの興味を、本年もなほみせてゐる。一回戰のトップは三菱と鐵道であるが先達て鐵道〃ラウンドでのこのゲームをみた目をもつて評すれば若年熟田の球は三菱としては一寸うまい、平壤鐵道と京城は丁度恰好の相手であるが大邱實業に鐵道は京城の勢ひは平壤も氣が許せぬだらうし遞信チームと大邱の試合は白熱するだらうし殖銀何れにとつても氣の毒な對面である。それでオール釜山と殖銀を加へて一回戰は何れも山や谷がある、それが揃つて來ては殖銀チームの快戰に若しむ。」中等學校のゲームも技術はないながらも意氣旺盛にあふるる元氣なゲームをみせることゝてファンも樂みの一つに数へてよからう、仁川商業と京城師範、龍山と大邱中學、何れも接戰して終局京城の何れかが勝をとる事になるのではあるまいか

庭球

庭球も硬式は男子だけで、この世界も早晩女子にも拓けねば嘘だらうが、シングルでは鐵道矢野君と城大の竪君の決戰となりダブルはたゞ決勝戰のみだから當日の戰鬪のみにその成果を委ねようとしてシングルスが破壞に擬せられてゐる時、軟球に握られてゐる事に私は不滿を持つ、パートナーを持たずして出場出來ぬ不滿に縱々たる觀定が幾人あるか、特に女子において〃それが著しいことだと思ふ、ネットプレイに熟し上にいて、やがて拓かるゝであらう硬式へのプロセスとして、私はシングルス採用を提唱したいのである

軟式では釜山の倉商、平山組、第一浦の山崎、鈴木組、木浦の鉄道組、京釜道の洪、淺野組、成北の岡出、津森組、京城の安、孫組、黒澤の則武、鹽崎組京城の中川、渡邊組、平壤の大田、林梢七組、大邱の川崎、吉田組、同じく篠井、中村組京城の鈴、趙組、釜山の安田、大東組ら多士濟々でクロスしたゲームに興味を魅了せずにはおかぬだらうと思はれるが職出津森組、山崎鈴木組、金趙組、安、孫組らは最も優勝に近づくだらうといはれてゐる。」

女子は女子でまた多士濟々である、大抵のトーナメントに出場する各女學校は勿論、今度初めて出場する群山、羅南師範、釜山の各女學校に、大邱の女高普など勝目してみるべきチームがそろつてゐるから一入興味をそゝるものがある、中にも、鐵道師範、大邱師範は、すでに『強い』といふことに定評があり、釜山學山では校長さんが頗る熱心だと聞いてゐる、かうした新鋭を向ふに廻して第一、第二高普等が、えりにえつたプレーを出して健鬪するといふから勢ひ試合の熱は思ふに余りある、新しい學校のプレヤーはその實力の程を発揮しないから假令に亘つて批評は出來ぬが、大田からはすでに卒業した、かつては日本の軟球界にならした須々木（鶴）古田組が出場し、冠山からは二年連勝をうたはれた飯田組が四組を新にして出てくるといふから女子庭球の部の興味はこゝらにいや深いものがある、冠山ではやはりもう卒業した師範さんが現役の前庭さんとくんで出るし、現役の京畿北條組もゐる、太田は本年優勝した石塚須々木（定）組、坂本篠崎組、倉本奥村組を送り、第一の西四組が江上組、山本組、進明の村、鈴組、金、張組、第二の藤選、戸井組、松永木村組、光州の奥藤、相川組、女高普の千、李組、金慶組など何れ劣らぬ面白さを見せるであらうと思はれる、はかり知れぬ新戰も多く加つたこの大會は、概して女子庭球の技術は殆どそろつてたゞ心の緊張さと技術の如何が勝敗を決する主原因だけに全く優勝者を豫想すること難い（つゞく）

山西を

奉天か南京かに取られる、現に大正十五年の春は山西を奉天、直隷と共に攻め閻錫山は吳佩孚を追撃する奉天軍の優頭入りの時も冷汗を流したに相違ない、閻錫山はそこで、どうもこれはこの國の顔のどこかへ釘を打つて仕舞はうと思ひ立つたのではないか、さうとすれば張家口から北京北方へかけての天險居庸關までを取らうとするのが山西に取つて極めて大切である。然し、閻錫山軍は到底直隷に取つて極めて大切である……この面としても、無論に奉天に

滿洲管見（15）

笠神生

今度の旅の收穫

しかし驚きましたね、國際聯盟の一年間の荷物の扱ひ高が朝鮮の鐵道全部の荷物數量とほぼ同じだと聞かされたときは。それがハルビンで平田氏が贈つたか何かと思ふと大連では小日山氏がまた同じことをいつて片付けてしまふ時が、驚ましたね。」一日に機械などが斷然と全くのケタちがひなのには驚きましたね。政治家にも實業家にもよくあるのですが、おこがましい限りだとわたしはおもつたとです。國策上とこととはつて大きな發展からは、技術といひ得る場合がありませうけれども、斯樣な經濟眼からはそんな場合は斷じてないとをわたしは明瞭いたしました。わたし個人としてはそれが大きな今度の旅の收穫でありました。」

排日騒ぎの實際

奉天に於ける排日さわぎの渦中にありました。渦中ではありましたがその渦中に一行は平氣で飛び込んで平氣で見物して平氣で買物をして平氣で引揚げて來たのですから呑氣である。引揚げたあとで新聞を見るとそれは〳〵大へんな騒動に書かれてをります。一行が帰見したのがいつばかり、しかも新聞記者の報道したのがいつばかりか、甚だ明瞭を缺いてゐる、といつてわたしはここで一寸理くつをならべたいのですがやめて置きます。

カップ爭奪庭球大會

中野カップ爭奪第一回咸興庭球大會は咸興高女コートに開催参加二十五組に達したが優勝戰は前回冠軍カップ戰に優勝したりゲーム二オール後辛くも商陽の佐藤、俵雄組が優勝した（咸興）

ライオン歯磨

おはなし

或日街上で二つの歯が出會ました。一つはたいへん美しい白い歯で、一つは黄色く、缺けかかつた歯でした。

「今日は。君どうしました。たいへん顔色が悪いし、元氣がありませんね。」

白い歯は元氣よく言ひました。

黄色い歯はうらしそれて答へました。

「やあ、あなたでしたか。あんまり美しいのでお見外れ申しました。あなたは日に増し美しくおなりになるのにひきかへて、私は御體の通りもう腐りかけてきました。無精者の主人をもつたので、すつかり困りました。」

すると白い歯は、

「それはお氣の毒ですね。君の御主人はまだライオン歯磨を知らないのでせう。一度つかつたなら、誰でも止められなくなりますよ。どうです。私を御覧なさい、私の主人は毎朝毎晩ライオン歯磨で磨くので、こんなに綺麗で丈夫です。あなたも一日も早く御主人にライオン歯磨を使ふ様におすゝめなさい。」と教へて呉れました。

みなさんの中に元氣のない黄色い歯をもつた方はをりませんか。若しあつたら一日も一時間も一分間も早く、御母さまからすゝめられたいのにライオン歯磨をつかつて可哀さうな黄色い歯を助けてやらなくてはなりません。

北鮮の機動演習
南軍の强行救援
北軍の敵前上陸

十九師團の秋期機動演習は、本月初めから咸南咸北兩道の海陸を舞臺とし、例年にない大規模の想定計畫を立て、新兵器の活用や陸兵と海軍艦艇の協力等目新らしい試みを見せ、同じ咸南利原、群仙方面に猛烈な戰鬪が演ぜられつゝある。南軍咸興第七十四聯隊は、豫て鳳山高原地帶に山地戰對抗中の友軍が、優勢な敵の壓迫により戰況不利に陥るやスワヤ一大事と許り國境第一線防備の意氣込で全軍結束して强行北進の途についた。

聯隊は十月三日かくして秋期機動演習の序幕は切つて落されたのである。强行軍は六日北靑に到着し翌七日には利原に進出して群仙附近に敵の壓勝部隊を擊破して完全に友軍支援の目的を達した。見よ！意氣昂然たる南軍の雄姿！とはいへ見逃せないのは、わが愛すべき兵士諸君の顔色に歴然として行軍難を語いてある事だ。何しろ近來の大暴風雨に見舞はれた許りの咸南海岸線は道路橋梁の流出數を知らず實に三十余流の大小河川を渡渉したのであるおもひやられる。七日利原宿營、明くれば八日戰局に大變動が突發した。

想定南軍は所屬海軍の敗戰以來全く制海權を失ひ群仙沿岸の防備も敵海軍の砲擊により維持し難く餘儀なく主力は利原西方一里なる下抑亭里に退却同地一帶の高地を占據して遥かに鳳山部隊（假設）と策應して侵入北軍の防備をなす、とあつたので七日夜來南軍は下抑亭里高地に砲列を敷き兵力を集結しつゝあつた。處へ八日曉天突如群仙沖合に砲聲殷々として聞こえ間もなく北軍大部隊の敵前上陸が開始された。騎砲步兵第七十三聯隊を主力とし騎砲工通信輜重の各特科部隊から編成された有力な一軍は七日咸興の瑞光丸（四〇〇〇屯）に乘船し八日拂曉群仙港外に到着し假設海岸に艦艇の砲擊による掩護射撃の下に敵前上陸を敢行した。

群仙港は、時ならぬ巨艦の入港といひ、又はじめて軍隊を見る數千の群衆といひ、船上よりは軍兵艦艇のハシケ飛ぶが如くに來往し、數百の軍馬はウインチ高くまき上げまき下ろされる、砲車も輜重車も次ぎから次ぎと揚陸して港は空前の賑はひを呈した。早朝上陸を終つた北軍奇襲部隊は、南軍の側背に大打擊を加へ一擧にしてその主力を殲滅せんものと疾風迅雷的强行軍をもつて下抑亭里陣地に殺到した。八日の戰鬪は北軍の精鋭が相戰ふ銃砲天に咸南咸北の山野殷々轟々として大氣を震動し、戰線は一進一退、肚烈無比の肉彈戰を演出したが遂に南軍必死の逆襲！突撃、又突撃、一紙の間に彼我の軍の動きも見えず北軍の側背にもあらはせず北軍の攻擊に忽ち意氣立ちたる南軍の鋭鋒に尺の間に相迫りて、あはや勝敗の一刹那、統監部ラッパの吹奏により午後一時演習を中止された。統監の講評後兩軍は利原附近に宿營してゐる。九日は北軍の總退却に南軍の追擊戰を演じ共に城北の線を踏破して兩軍共端川郡摺子洞里を中心として附近村落に野營の天幕を張りあくまでも軍國ならざる夢を結んだ。十日は兩軍再び擺戰の遭遇戰實施の想定である（端川）

赤痢とチブス

（平壤）平壤府内に於ける赤痢及チブス患者は最近大同郡臨泉面大同江畔の居住者右衛門（二）は十日チブスに罹り又同五番地で鍛冶業錦鳩吉（八）は九日赤痢、又新倉里鄭其松（一）は十日赤痢、又大同郡大同江面上賢里韓鼎燮（三〇）も同日チブス及び同府尾上町二?の何れも十日赤痢と決定した（平壤）

不良靑年の盜み

（平壤）平壤府内大篠町二?李春桂（二）は私立崇實中學校三年生であるが本年五月頃から退學處分に附せられた男であるが本年五月頃から同校一年生李某（二）方を始め生徒の家庭に忍び込み衣類、靴外套を片つぱしから窃取し入質していたことが平壤署員に探知され去る七日檢擧されたが被害者は數十名に上る（平壤）

蒲團を盜む

（平壤）平壤櫻町李豊西點（三一）は末頭の狸澤飯田代の三味線を七圓に入質して使ひ込み家番を解雇され所々をはいかい中十一日午後一時府內櫻町三十九番地木島公館方物ほしに掛けてあつたふとん一組を盜み逃げ出さんとする處を巡査に追跡され逮捕された（平壤）

辨當とお茶の賣高

九月中平壤驛構内における呼賣辨當の賣上高は千四百四十八本金額五百七十九圓二十錢で例月に比するとやゝ減少してゐる、なほお茶の賣高は八百廿六本七十四圓卅四錢であつた（平壤）

松井府尹 專務否認
考へた事もないさうだ

タバコ元賣捌き會社の取役罷免に伴ひ社長には高木氏に決定し女房役なる專務には松井平壤府尹に決定すでに內交涉が進つてゐると傳へられてゐるが右につき松井府尹は語る

例會高木さんが社長になるにしろ水口さんが社長に就任するにしろ何れも錚々たる手腕家だ、河を苦しんで專務を置く必要があらう僕はまだ正式にも非公式にも何等の交渉を受けていないし從つて就任不就任について考へたこともない私などはそこらの人のいたづら事だよと一笑に附して悠々おさまりかへつている（平壤）

聯合競犂會
廿七日倘州で

慶北倘州郡農會主催の倘州郡聯合競犂會では來る二十七日（雨天順延）倘州邑内において第一回にわたる第一回聯合競犂會を開催するはずであるが出品の種類および點數は在來犂三十六組、改良犂二十組にして競技員は道農會並に關係技術員の派遣を受け成績優良者には司會よりの賞與の外に關係商店より寄贈の優勝旗農具等があるはずなほ當日は農産品評會をも開く…（倘州）

女子養蠶傳習所
秋蠶成績良好

慶北尙州郡における女子養蠶傳習所における秋蠶の成績を聞くに各所を通じ掃立蛾數三十三匁七分、掃立日は八月二十二日より同二十五日にわたり飼育日數最長二十七日最短二十二日、平均二十四日を要し上蔟は自十六貫二百五十匁至十四貫五十匁、下蔟一貫八百四十匁至十九貫六百匁合計百四十七貫七百四十匁を收繭一匁當收繭四貫三百八十四匁である、因に上繭は繭の共同販賣に賣却しその他の繭は生徒の實習用に供した

慶北道における牛肉の相場は一頭一等の乳牛、二等、三等に分れその他に飼育し得る牛には一頭一泊を要する牛には二圓、二泊を要する牛には三圓の手當てを供するはず（大邱）

慶尙南道
釜山會議所
鑛山館に移轉

釜山商工會議所は府內大倉町の舊府廳舍に移轉することに決定したが商議は鑛山館を無償にて供與を交渉したため內部の改造を要するため本館は十二月一日に上棟し會議所は十二月一日に上棟し實地移轉の豫定であつたが工事の都合で一月一日より事務開始の豫定で工事を急ぐことになつた

右に依つて一月一日より事務室は移轉を完了し移轉の上は鑛山館よりも一層理想的な使用が出來るとみられる（釜山）

九月中釜山移出牛
四千四百餘頭

九月中釜山移出牛檢疫所の取扱ひ總頭數は四千八百二十二頭にして移出牛は山口縣八七五頭、大阪府四三五頭、福岡縣一、〇〇六頭、香川縣九七九頭、兵庫縣六〇七頭を主なる移出先としてその他奈良、岡山、高知、東京、愛媛各縣を始め府縣別各縣に牛移出を見ざる地方なく合計四千四百四十三頭に達したるが移出牛は何れも三歳前後の壯牛のみにして農繁期の經過につれて移出牛漸增の傾向あり（釜山）

密陽郡國農沼小作問題

密陽郡府內面國農沼小作問題は從來紛糾を重ねて來たが下東山道農業組合も同組合に對し農務課長代理大李德氏より小作側に對し提起して解決中であるが最近の小作物の收穫時期に切迫するにあたり同時に両者の意見が一致し折衝を重ねて來たが同時に…本年も又々前年同様の大紛糾を惹起するおそれがあるこれが爲に萬一の際の處置方法打合せの爲に大嶋農務課長は十一日朝上道して協議する處があつた（釜山）

物產陳列館晝夜開館
大勉强する

目下內部工事中の慶南道物産陳列館は現在の釜山驛傍の位置がやゝ不便なるため、新館が竣成すると一般旅客は勿論釜山府民の利用少くこれが活用方法について種々研究中であつたが本月十日に晝夜開館することになり同館の利用は從來の八時閉館が午後四時閉館をも延長して夜間も開館し大に府民の觀覽に供し物產の紹介を行ふことに決した、なほ同館の物產陳列品は道內主要物產の約一割を占める關係上道産出品の紹介の部分を以て販賣に資し道内及び道外物產の紹介をも兼ねて觀覽者の參考とし更に府民のために旅客と府民の知識の普及に努むると同時に今後は大いに活躍を期する

蔚山教育會總會

第三回蔚山教育會總會は來る十四日午前十時より蔚山公普校講堂で開催、第一日は午前十時開始諸報告、役員選擧、長の挨拶會務報告打合せ會議事項および名士の講演會等の研究講演等あり第二日は前日に引續き研究の研究發表あり附帶事業として教育品展覽會アメリカから來たお人形の展覽等の供覽等あるはずである

【寫眞說明】海州高普陸上競技大會は九日舉行寄宿は全校聯合體操と初等校優勝旗爭奪八百米リレーで三年連續優勝した海州第二公普軍（圓內）

慶尙北道
產組理事會議
二十五、六兩日

慶北道では産業組合理事會議を本月廿五、六の二日間道會議室で開催する當日は諮問および指示事項の協議あるはず（大邱）

產組低資交附

慶北道産業組合の本年度低利資金に慶山産業組合一萬圓をはじめそれぞれ…

平安南道
牛肺疫豫防
北同個所・使用禁止

平壤署では牛肺疫豫防のため管內二十六頭の牛畜に對し約六百ケ所の

モヒ患者の無料治療

大邱署では十日より府內のモルヒネ中毒者を當人の希望によつて聚めて收容し注射を以て無料治療を行ひつゝあるが、十一日に中に集まつた者が十三名それによつて前號はあるも大邱一ケ月收容治療すれば全快する見込（大邱）

大邱驛の掏摸ひ

大邱府山町金光烈（二三）は前科一犯の曲者なるが九日午後四時大邱驛構內で荷物預所から預つた大邱に來たり衣類その他入りトランク一個（價格約百圓）を傍に置き談話中をその隙をねらつて窃盜し逃走した所を早くも屆出でにより府內の大邱驛に同行した（大邱）

保險金詐欺の放火

平壤府鏡里八三番地吳平浩（四二）は十七日の二五〇番地の住宅から去る六日午前四時三十分頃出火したる家の者が發見し火事に至らず消しとめたが原因に不審の點あり平壤署では吳平浩を取調べたところ多額の負債を支拂はんがため惡心をおこし出火の約五日前に千圓の火災保險に加入し保險金詐欺をなさんと店舗の壁に石油を撒き紙屑木片數本を積重ねこれに石油をかけ放火したこと判明身柄は一件書類と共に送局となつた（平壤）

空巢狙ひ

平壤府八千代町二十六番地龍方では九日家内總出で若松小學校大運動會へ出かけた留守中空巢ねらひに見舞はれた價格四十圓のオーバーコートを盗まれた

材木を盜む

平壤府賜町百六番地李基某（三）は十日夜晋興橋の側に積んであつた古橋梁の材木二十五圓あまりの木材を盜み深夜自宅に持ち込み自宅の床の下に忍ばせやつと安心と思ふ所へ尾行した巡査の爲直ちに御用となる

全羅南道
實業聯合會
提案出揃ふ

十五日光州で開催する第九回全南實業聯合會に各地の提案も大體出揃ひ出席者および出品も大體左の如く決定した

日程　十五日午前十時道會議室に於て開會直ちに議事に入り午後正知事の挨拶ある筈

出席議員　長興繁榮會一名、谷城繁榮會三名、光山商工會三名、松汀里繁榮會三名、康津繁榮會一名、南平繁榮會二名、咸平實業會三名、羅州商工會一名、寶城繁榮會三名、法聖浦繁榮會一名、長興繁榮會一名、麗水光州商工三名、木浦商工會八名、四名、咸羨繁榮會二名、海南繁榮會二名、この外木浦商工會小鹿島、順天郡等を合して約五十名の豫定である（光州）

女高普校の敷地は釜山鎭驛前に決定
水晶町山の手の高地廣場
三千餘坪買收交涉

釜山府内に設置すべき女子高普校の敷地選定に腐心して居たが諸種の關係上釜山鎭驛前の水晶町山の手の高地を約三千坪の敷地を買收することに決定し目下各地主に對して交渉中であるが豫定の如く進捗せる場合は直ちに工事に着手し少くとも明春の新學年の開始に間に合ふ…當局においては敷地の問題に苦心しに設置…寄附金の募集は頗る成績不良なりしに經濟界の恐慌後の收穫時季の完了をまつて寄附金募集に着手しなし一方敷地決定問題は敷地五千坪なりしが地價の昂騰の結果餘裕地が豫定に行惱みつゝありしが結局の末と（釜山）

溫陽水利增收一萬石

本年七月竣工した溫陽水利組合の蒙利區域は全反別千二百八十二町步の內本年水利區域は千百九十五町步であるが從來の收穫は平均二萬三百十五石が本年の收穫査定は二萬九千八百七十六石で差引九千五百六十一石の增收を見これを反當にすれば平均一石七斗が二石五斗を增收し一石十二圓と見て十一萬四千九百三十二圓の增額となり今後施肥耕作の改良を加ふれば約六萬七千五百二十二圓の增收となり四萬七千八百圓で差引約… なほ組合は水利組合の總會と理事會を通じ今後本組合で使用の貯水地の見込所を設置し古來忠南第一の早魃地は變じて豐穰の地となり水利組合の恩惠に農民は歡喜してゐる（天安）

大田高女校
手藝品展覽

大田高等女學校では來る二十一、二兩日に講堂で生徒の手藝品展覽會を開催するはずでそれぐ準備中であるが更に盛況を豫想し大田有志の秘藏品の陳列をなす豫定である手藝品は二十三日午後まで一般に公開縱覽させる（大田）

內地人靑年の縊死

十一日午前四時頃大田驛前公設の道路中、大田春日町一丁目木元孫助氏方西側ポプラの下枝に細帶で縊死の人影を認め、誰何したが何の答へもないので近寄つてみると縊死してゐるので早速本署に急報した所警察醫、村岡警部補等主任警官出張検死を施したが生存せず死體は大田邑に引取、假埋葬に附した、醫師の推定によれば二十六、七歳の內地人で寄宿は本籍不明…

忠淸南道

燕岐神社秋季大祭

鳥致院燕岐神社秋期大祭は來る十四日宵祭り十五日本祭正午十二時から鳥川畔まで神輿渡御午後三時還御渡御神祭司となり祭典を執行する、なほ本年は時局の故を以て屋臺その他の余興は見合せる事とした

山林會視察團

全南山林會主催山林種苗業者郡島職員を主とした約五十名の視察團は二十一日光州發京城冠山金剛山平壤安東を視察し三十日歸光のはずである（光州）

ブ氏の農村視察

コロンビア大學教授ブルンナー氏は朝鮮の農村視察の途次十三日來光同議談察内のため本府から三井技師小田逓譯官同行、靈巖地方花蓮竹細工等を視察する（光州）

千家管長講演會

鮮內巡遊中の出雲大社教管長千家尊有師は既報の通り九日來田同夜教會にて講演、十日午後二時より祭典に臨み更に同夜小學校の講演會に臨み『國民精神作興に關する御詔書について』と題し一時間にわたつて熱辯をふるひ聽衆に多大の感動を與へたなほ中島權大教正は『民族融合の後古的精神』と題し約々一時間余朝鮮の歷史と日本との關係を說いて散會した

請負人詰所落成式

鐵道局大田工務事務所指名請負人詰所は今夏以來同事務所南側に理想的の事務所新築中の處この程竣功をつげたので十三日午後三時から鐵道コートで盛大な落成祝賀行事を舉行し百三十余名を招待する

大田消防演習

大田消防組ではさきに購入した小型ガソリンポンプの試運轉並に秋季消防演習を來たる十五日大田川畔において舉行する（大田）

天安小學運動會

天安小學校運動會は九日同校庭で開催四十三のプログラムにより競技を續けたが各競技のリレーは熱戰の競技となり午後四時閉會した

滿洲
吉敦鐵道一部開通
十五日より

昨年六月一日起工した吉敦鐵道はいはゆる吉會鐵道の一部卽ち吉林敦化から敦化に至る二百十キロは吉林省中の山岳地帶で幾多の大トンネルと大鐵橋あり大切取りや小山の如き築堤等滿洲には無比の難工事であつた、內地にも鮮少い難工事であつたが既報の通り八月竣工した松花江の大鐵橋をはじめ難工事大いに進み老爺嶺の大トンネルも全長約二千メートルが近々開通することとなりこのトンネルの西口より蛟河まで假營業を開始することゝなり一日二回往復するが十二日には吉敦鐵路局で第二工務段の開通式を行ひ吉林長春の官民有志および工事關係人士を迎へて列車中で宴會を開き六道河子まで往復した假營業は十五日から實現する（吉林）

歡迎園遊會

かつて吉敦鐵路局顧問として東京方面…安東新驛建築課長なりし工學士內田俊一氏は目下大連滿鐵に活動してゐるが氏は今回東京まで出張した處から滿鐵高臨時總局長を吉林に招聘して旅行を訪問した處その他主だつた人々に三陟十伊東地方會事業長松田、田中、坂下、鈴木の代各事務所長その他十數氏が廿日夜伊東氏邸宅で歡迎園遊會を開催…

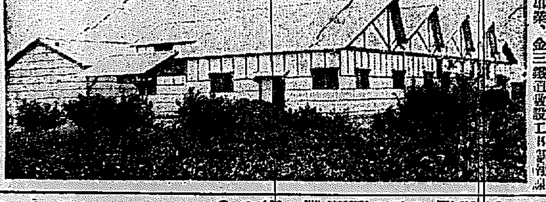

二つの工場

晋州には工場らしい工場は理想的な立派な市街になる事は想像に難くない川邊里新市街の中央に宏大なる

延長工事竣成のあかつきには理想的な立派な市街になる事は想像に難くない川邊里新市街の中央に宏大なる二つの工場がある、晋州繰綿工場と晋州精米所である、晋州繰綿工場は財界の巨星淸水佐太郎氏の個人經營で大正十三年に三百萬斤の棉花を取扱つてから以來、不作續きで現今本業は頗る閑散の狀態である、精米所は組合組織ではあるが大部は淸水氏の所有で自ら陣頭に立つて采配を振つて居る一ケ年の內地移出高約二十萬俵に達してをる、最近また製糸工場建設について調査を進めてをるが、事業は實に

氏の生命で

あり興味の全部であるといふも過言ではない、明治三十九年微少の資を擁へて當地に居を定め一不屈の精神と勇敢なる事業振とで今日百萬に近い巨富を獲得した事は事業家として非凡の偉材たる事は論を待たないがこれにもまして特に稱讃すべき事は、氏の今日の成功に傲慢り不正の非難を受けず、又毫も不德の蔭の存在しない事である。財産を適切に擧げたり好惡を…

事業界の巨星
【晋州の巻】
淸水佐太郎氏

晋州川邊里は晋州驛を中心に總工費七萬圓を以て新市街建設工事を施行中である、前の政務總監故下岡忠治氏が特に晋州の爲に國費三萬五千圓をさいたもので、南江治水事業、鎭三鐵道敷設工事と完成…

咸南に光る北鮮商業銀行
【咸南の巻】
唯一の地場銀行

大正七年十一月二日創立、同年十一月五日營業を開始してすでに十年歷史好成績を擧げてゐる咸興大和町の株式會社北鮮商業銀行は資本金五十萬圓（卅七萬五千圓拂込濟）で咸南唯一の地場銀行として附近經濟界に寄與する處大である。支店出張所の設置はないが朝鮮、滿洲、內地の主要都市五十七ケ所のコルレスポンデンス先を有し社運益々あがり近く百萬圓に增資すべき計畫もなつて居る。本年上半期の業績は

資産之部	
未拂込資本金	一二五、〇〇〇〇〇
手形貸付	四一〇、三四八〇〇
割引手形	一九七、八六〇五九
荷爲替手形	三一、九三八六〇
當座預金貸越	一七、五〇六五六
振替貯金	九九六〇
諸預ケ金	九八、四〇七四六
他店へ貸	九一七八二
負債之部	
資本金	五〇〇、〇〇〇〇〇
諸積立金	七二、五〇〇〇〇
諸預り金	三〇七、四二三一九
當座預金借越	二、五六六五九
退職慰勞基金	六、〇六〇〇〇
未拂配當金	二、三九四〇〇
未經過割引料	一、一三三〇〇
營業用地所建物	五、七〇〇〇〇
營業用什器	一、一〇〇〇〇
有價證券	一、二五〇〇〇
流込物件	一、三〇〇〇〇
金銀	三六、八九三〇〇
合計	九二八、三一四七三〇
他店より借	一、一八、二〇
前期繰越金	一〇、五〇三四二
當期純益金	二四、二五九一九

で重役は咸興知名の士で頭取洪[illegible]氏、專務取締役[illegible]、取締役[illegible]、監査役[illegible]の諸氏であり支配人李明雨氏は創立當時次席社員から約一年にして支配人に轉じた咸興財界の權威者である

地方人事

▲渡邊仁川稅關長　十日新造船で渦津に入り一泊十一日羅南へ
▲高山總吉氏（新任咸北農業技師）十日渦津着即日羅南に就任
▲飯島博士（北海道大學林學部長）十一日朝六時二十四分京城より來邸、慶州見物の上即日引返して午後五時二十五分大邱發列車で東京へ

間島から

◇……間島輸出入商同業組合が今秋からの豫出穀物に對し內鮮支人を問はず貿易の租子改良策として穀類袋一袋に付金二錢宛を取扱運送店を通じて日本側の上三峰で徵收し始めたところ支那側の商人は之れに應ずる理由なしと商埠局を通じ日本總領事へ抗議して來た

◇……局子街の吉黑榷運輸私塾第三營では最近同隊附屬事人として新たに百六十名を募集之れを四個連に分ち第一連は和龍縣三道溝第二連は局子街に第三連は琿春に駐屯せしめ一切の命令系統は局子街を中心として管轄されてゐるたが今回其の一部を頭道溝から琿春に駐在せしむる事となり既に約十名は新任地に到着目下兵營の修理中だと

◇龍井本多醫院では去る四日午後六時から兼ねて新築中であつた家屋落成の目出度として在龍內鮮支人百餘名を支那旅亭明月樓に招待し盛大な張宴を催した

高森氏慶事

安東地方事務所地方課長高森敏芳氏は、伊藤龍井縣警察署長夫婦の媒酌で本社山林部井岸技師令妹小枝子さんと過日朝鮮神宮で結婚式を擧げ十日夜安東公會堂で披露宴を張つた出席者は安東の官民有識者新聞記者百余名の盛會であつた（安東縣）

各等は左の如く入賞者を發表したその總數左の如く入賞者試驗の結果一等、白鳥、二等、松田、三等、內田、四等、田中、五等、伊東、六等、鈴木、七等、川村、八等、田代

リレー選手を迎ふ

は財界成功者の裏面として往々傳へらるゝ者の多い中に氏の如く社會の尊敬を身に受けながら悠々として巨富を積むが如きは立志傳中の人として紹介するに足るものと信ずる（寫眞は晋州繰綿工場）

朝鮮水電工事視察

時日　十月十五日午前八時京城驛發、十月十七日午後一時半京城驛着
會費　乘車賃宿泊料共金六圓也（團體卅名以内と す）
申込　十月十四日正午まで電話又は書留で申込の事
主催　京城日報社咸南支局
咸興朝日町一〇七（電話五〇五番）

資本金壹百萬圓
株式會社 三南銀行
頭取 朴基順
本店 全州　電話一三一、一七〇、一四六番　振替京城八一八一番
支店 裡里　電話一二七、一七七番　振替京城三八〇二番

寫眞機械材料
（目錄進呈）
釜山本町一丁目電車通
岩瀬寫眞機店
電話七五五番
振替京城七八八番

裡里櫻町
富屋旅館
電話三三九番

【效能第一】
痔疾病者の福音
ドンナ頑固な痔疾でも必ず快癒する
痔の病專門靈藥
印守田痔劑
印守田痔膏
本痔は當主が數年痔病に苦しみ醫院の治療手術を受くること四回又あらゆる手當を致しましたが少しの効なく遂に一命に任せ外にかなるかと余り苦心研究の結果今漸く全治するに至りました同病に苦しむ人々は迷はずに直ちに御試用をお勸めいたします
御求めの際は必ず旭標（モリタチノクスリ）と御注意の上御忘れない様に御願します
▲各地有名藥店にあります
本舖 守田天命堂
京城各地代理店特約木村藥房

小松のおくすり

秋冷來る……患者は警戒せよ
險悪な秋冷の候から冷氣が押寄せて來ます。痔疾ある者の惱みはこれから酷くなるのです、この時季に充分な手當を怠ると怖るべき痔瘻や脫肛に陷つて生涯の禍害を味はねばなりません
躊躇する事なく
小松ぢの藥をお用ゐ下さい、本藥の實効が如何に優れてゐるかは二十年間の實驗が雄辯に立證して居ります。
日本の代表的痔疾藥として如何なる山間僻地にも知られて居る本藥の卓效を事實に物語つて居る實驗例集を御一覽下さい（ハガキに新聞名を記入して御申込あれば即時進呈いたします）
小松痔速療　各三十錢、五十錢、一圓
小松痔退座藥
小松痔快丸　二圓、四圓、九圓
全國各地の藥店にあり
東京京橋木材木町小松喜一郎藥房　振替東京七一一二

卅萬キロの大電力

如何に消化するか

長津江水電實測近く終る

咸南長津郡咸興郡の境界附近に發し北流する長津江を咸興側に逆下せしめ資本金一億圓、出力二十三萬キロの長津江水電を計畫してゐる三菱合資會社では社員卅余名を現地に派遣測量中であるが同社田村社員は左の如く語る（咸興）

實測は恐らく三月中に終りますから來年五月頃までには設計を終へて工事に着手する事になりませう。朝鮮水力電と異つて工事用火力發電所を數千尺の高地に設けねばなりませんので運輸上の苦心が非常なものです、貯水池は五方里餘で赴戰江代湖に略近い大きさとなり出力は三十萬キロに達する見込ですから色々な事業を經營せねば此の大電力の消費は困難です

京畿道

金浦署射擊會

金浦警察署では十日午前九時から同署員一同並に在郷軍人分會員集合し同署射擊場で射擊會を催したが最高點は四十三點で金永俊夫氏が優勝した（金浦）

間食の飲酒 全廢の決議

金浦郡陽東面加陽里では十日午後六時同里俱樂部で洞民一同集合し作業中一日三食を除く外間食として十五回も濁酒を飲んでゐた弊風を今後全廢する事に決議した

陽川青年團總會

金浦郡陽川面青年團では十日午後七時陽川公立普通學校で定期總會を開催し來月下旬施行の陽川生産物品評會に關する準備につき協議する處あり引續き役員改選に入り左の諸氏當選した（金浦）

團長權寧允　副團長徐相悅　幹事長鄭今成　幹事韓廷逢、韓麟澤、千國翼、張世百、崔鳳錫、金光燮

咸鏡南道

郡山馬團

曲馬界の人氣者郡山馬團一行四十名は沙里院を打上げ咸山に來り大仕掛で興行準備中であるが本年は數十年來の豐作であるから前景氣がよい（咸山）

メートル展 各種品評會に附設

咸鏡南道では今秋各府郡に開催さるゝ各種品評會にメートル展覽會を附設する事になつた、日割は十月十三日から十五日まで元山府勞働品評會に、同十八日から二十日までは咸興郡農産品評會に、同廿四日から廿五日までは甲山の高地農産品評會に、十一月一日から五日迄は端川郡農産品評會に、同十三日十四日は永興郡蠶物品評會に附設開催のはず（咸興）

元商の正副 會頭問題 十三日役員選擧

元山商業會議所改選は昨報の如く終つて正副會頭の選擧は十三日に施行するが一般の興味をそゝつて居るのは會頭（內鮮各一人）の選擧で[illegible]名に對する所屬十一名の[illegible]しろ役員問題のためと觀察されて居る點で、當選者は內地人は公友、昭和俱樂部、鮮人は市民、中立派に分裂しており、副會頭の椅子は前記中立派四五名のキヤステングヴオートによつて左右されるであらうな役員選擧は十三日に執行される（元山）

端川夏秋繭 相場不引合

端川郡夏秋繭本年の出來高は約一萬貫、この價額三萬五千圓、昨年に比し數量は三割余の增收であつたが何分一貫目三圓といふ低廉にない所謂同業の相場で引合す、自然生產者も賣惜みの形で出荷渋りため郡農會共同販賣所も近く開設するはずである、因に端川郡全體の産繭は昨年中二萬七千貫、二十三萬圓、今年中は四萬六千貫、二十一萬五千圓である（寫眞は端川郡農會乾繭場（端川））

匪賊李德五 檢事局送り

去る七月廿一日對岸長白縣十八道溝二道化洞の移住鮮人[illegible]方で咸鏡南道甲山郡[illegible]生れの匪賊李德五[illegible]が支那官憲の爲に射殺された事は當時報道の通りであるが、その後對岸移住鮮人間に匪賊仲間の[illegible]の風評あり內査中の處[illegible]同人は先月中旬入鮮[illegible]から惠山方面へ立廻つた事實が判明したので[illegible]九月[illegible]

お人形歡迎會

米國の世界兒童親善會からのお使ひ、青い目のお人形歡迎會は十三日午前十時から泉町小學校講堂で市內公私立小學校一年生と幼稚園生徒約一千名に教育會員、各公職者、愛國婦人會員、新聞記者[illegible]等が參加の上盛大に擧行されるが、教育會長の開會の辭に次ぎ高等女學校と樓氏女子高普校生徒四十名から成る唱歌隊の日米國歌合唱あり、次いで[illegible]アンダーソン氏から小學校第一普通校、樓氏女子普通校、元山および中里兩幼稚園生徒總代にお人形を手渡し、樓氏女學校長オリバー氏の謝辭あり、これに對し教育會長と生徒總代の歡迎の辭を述べ、唱歌隊の歡迎の合唱ありて式をとぢ、引續き子供の會に移り歡迎の唱歌遊戲を催すはずで、元山に來たお人形は五個で前記各學校幼稚園で一個づゝお預りする（元山）

元山から

◇……商業會議所評議員の改選は定員二十名に立候補二十名、至つて平穩無事に當選、天下泰平で芽出度い

◇……芽出度いツイデに新員の年齡を披露すれば、歲がしらは六十三歲の及川次郎氏で、一番お若いのは三十五歲の小林儀三郎氏、ならし五十七歲、男の智惠盛りだ確かり頼む

◇……五十と云へば來年は元山開港五十年だ、似通つたところが面白い來年の記念事業には双手だ拔いでの奮鬪を祈る

◇……更に職業別にすれば釀造と米穀が各四人、運送と金物が三人づゝ生牛移出業、木材商、綿糸布商が各二人

◇……選擧當日に滯納賦課金を出して濟き（？）一票を入れたものは內地人四人朝鮮人十三人で最高が內地人の四十何圓、全然納めぬのが十二人あつた

◇……得票の數から見れば新顔は積極的、再選者は消極的に出たものと觀てい

◇……それよりも新顔十名再選十名、相倶伸したところに期待と興味が多分に湧く、しかし新古の分野と黨派の色別如何はどうでもい

咸鏡北道

お人形歡迎會

アメリカお人形歡迎會は十日午後一時から羅南公立小學校、羅南公立普通學校生徒合同の下に新築羅南小學校新講堂で開催した、父兄および生徒約一千五百、百八十坪の講堂も文字通り立錐の地なく盛會を極めた開會の辭に次いで知事の挨拶、歡迎の唱歌小學校六年山田ゆき子および普通學校四年姜姬の歡迎の辭を以て式をへそれより懇親會に移り盛會裡に午後四時終了した（羅南）

◇……ともかく來た人に活躍がないとけなされてゐる元山だ「何でもいゝからうんと働いて」今に見よ」の新議員さんお當選通りにやつて貰ひませう

羅南小學校 講堂落成式

羅南公立小學校講堂落成式は九日午前十一時から現行官民諸名の臨場、師團長、知事、郡守、師團長中學校長、郵便局長、學校組合議員等の祝辭、工事經過等の報告、式辭、起工[illegible]あり閉會し觀覽に移つたが總工費は二萬五千余圓の工費で總坪『セセッション』式二百八坪の建物で裕に千二百人を收容しうべく防火完全なる洋式建築あり外觀、內容共に成北第一の講堂である

北鮮野球大會

北鮮日報創刊十週年記念事業の一として今秋より羅南秋季庭球戰にて北鮮各都市對抗野球戰を催すこととなつた、本年は本月十六、七八の三日間とし會場は羅北練兵場

羅南小學運動會

羅南公立普通學校運動會は九日午前九時より打續く秋日和の中に擧行された、集合整列、校旗擁立、唱歌君が代開會の辭、唱歌運動歌、運動場集合整列唱歌運動歌閉會の辭萬歲三唱を以て午後四時終了した

ラウンド參加チームは清津、羅南、會寧、雄基、城津、鏡城の各都市の代表チームで、これが本年北鮮掉尾の競技である（清津）

黃海道

鳳山郡消防 基金割當

去る四日本道管內消防組々頭會議において決定した鳳山郡の消防基金割當額は三千九百五十八圓餘でその三分の一以上は本年十二月二十日までに醵出し殘金は昭和四、五の兩年度に出金する事になつたので沙里院警察署では近く委員を設けて醵金徵收に當たらしむるはずである因に三百圓以上の醵金者を名譽會員百圓以上を特別會員二十圓以上を贊助會員としてなほ消防組員を正會員とするもので元來正會員からの醵金は求めないの分趣旨なるも沙里院の如き資產家の少い箇所において全然これを除くことにするとその他の負擔が一層加重するからこの方からはいはゆる有志といふ額で相當出して貰ふことになるであらう（沙里院）

鳳西小學校 移轉問題

鳳山郡舍人面月山里および萬和里方面で目下引張合いの形ちにあつたので至急要も[illegible]をつたので[illegible]の日はそのまゝで双方の代表者をその場に出頭を求めて今度は双方において、どれだけの條件を付するかにつき各自の意見を徵して見たが所が移轉地の萬和里側では敷地買收費一千圓敷地々ならし費八百圓、移轉に要する土木工事費を負擔する外校舍改築費附金千三百圓の二種即ち二千百六十圓を提供しやうといひ月山里側では絕對的に移轉を否認し現狀維持案として年々敷地二百坪を埋め立て向ふ五ケ年以內に提供しやうと申し出たので郡では双方の陳述そのまゝを道に報告し決裁を仰ぐ事としたがなほ本問題の根本的解決までには相當の日子を要するものと觀測さる（沙里院）

怪しい青年

一物も得ず逃走

去る六日午後十時頃沙里院西里支那料理王福亭方に挙動怪しき二人の青年突然侵入主人に對し店舖の金庫を開放せよと迫り中に何物もなかつたのを見て今度は內房に押入り家具全部をひつ繰返して居るので主人がその理由を質し何者なるかを詰問したるに彼等は遂に答辭に窮し最後に沙里院タバコ專賣局員の名刺を示し一物も得ずその場を逃走した事が沙里院署の耳に入り目下協力捜索中である

全鮮名産投票
咸鏡南道一等入賞
元山カラマツ苗木

▼カラマツの元山——それ程元山一帶に於けるカラマツ其他の養苗は盛んであり殊に氣候風土に大なる惠みを享けてゐるのであります。

▼此の天惠によつて生産された優良な幾千萬本の苗木は咸南は素より京畿、江原及び其他鮮內各道に移植してその樹苗の優良と取引の確實なるを稱揚されてゐるのであります。

▼更らに今回京城日報主催の朝鮮名産投票に於いて咸鏡南道の第一位に當選したことは各位御後援の賜であることは申す迄もなく誠に感謝に堪へない處であります——と同時にまた。

▼元山カラマツの眞價をお認め下さつた——からであると信じたいのであります。

▼吾が組合はこの御後援と平素の御眷顧を唯一の資本として聊かでも朝鮮林業界に貢献したいことを信條に一層精進する覺悟であります。

▼此の趣旨によつて本春來弊組合員一同が養成した優秀な樹苗はカラマツ二千餘萬本の外數千萬本の其他の優良樹苗が各地の需要に最も低廉に！確實に！應じ得らるゝやう用意されてゐるのであります。

▼時、造林計畫期の近づきつゝある折、定評ある元山カラマツ其他の苗木をおすゝめいたします。

▼どうぞ一層の御愛顧を賜ひ多少に拘はらず此の際是非當組合に御下命の程伏してお願ひする次第であります。

元山山林種苗組合

醫學博士 渡邊 晉
皮膚（皮膚病一般、ひふ、手術）
泌尿（尿道狹窄・膀胱炎症）
性病科（黴毒、淋病、下疳）
診察時間 朝診九時ヨリ十二時半 夕診三時半ヨリ六時半
但シ日曜祭日ハ午前中
入院隨時
京城 黃金町二丁目一九八 日本生命ビル裏角
電話本局八九四番

頭痛にノーシン

名刺 壹圓八十錢
はがき 六十錢
CBA
必ず前金に願ひます
京城西小門町八二
大成堂印刷所

京染 はやはり たまやにたのみませう

●現代的新職業ニシテ將來極々有望●修業容易●無試驗入學●
公認 自動車運轉士養成
●校舍新築設備完全教授親切朝鮮唯一●練習用最新式自動車購入
規則二錢切手封入申込次第呈
京城府岡崎町自動車修習所前
朝鮮自動車研究所

服地 天鵞 用品 卸
コール 製品 一式
學生服作業服ズボン類
防水雨具各種加工品類
青年訓練服 奉仕大廉賣（見本品 進呈）
製造 卸問屋
名古屋市西區島田町一丁目
都築商店
振替名古屋四三三六 電話本局六九二三

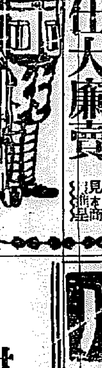

タオル
タオール製造
綿布仕立品
メリヤス一式
卸問屋
釜山府長手通
村上タオル工場
電話一五〇八番
振替京城一五〇五番

院長 醫學士 村上龍藏
內科 小兒科
村上病院
京城府永樂町二丁目（商品陳列館前）
電話本局 病院 六一三番 自宅 三五六七番

金鶴ポマード
金鶴香油
現代の美髪御料は名品金鶴あるのみ！
美髪！
若々しき黑髪を長く健かに殖やす純良なる金鶴香油、金鶴ポマードは非に現代の有名品！
製造發賣元 株式會社 野村外吉商店

間違ひだらけの療法
公開談　第一
有田ドラッグ商會主　有田音松

恐怖症に陷つた國民

【問】 自分は肺病やろくまく炎は、死病なり難病なりと考へて居ましたが、貴下の經驗談の全快者を見ると苦もなく全快してをります。なほその全快者は、醫師の診斷せられたもので疑ふ余地はありません。然るに醫化學の進歩した今日、何で肺病やろくまく炎を死病なり難病なりと國民が恐怖するに至つたのでありませうか。

【答】 それは日本國民が、醫化學万能主義に陷つて、病氣に罹つたら醫者に駈込む、ヤレ注射や藥やと、その方にのみ盲從して、自然（空氣、日光等）を無視して何でもかでも醫者に頼つてをれば病氣は全快すると思ひ込んで、一人の醫者で思ふやうにないと色々と迷うて、大家や博士に高價な往診料を出して診察を受けたり、また種々な迷信事に惑はされて居る間に、病毒は恐るべき勢ひを以て身體内に蔓延し、遂に取返しの附かぬ事に陷り、終に一般から「肺病である。死病である」と恐怖せられるやうになつたのである。これは自然を無視した罰である。

依頼心の強い國民

【問】 自分も醫化學万能主義者の一人で、病氣に罹つたら醫者に頼つてをれば、全快するものと考へて居りましたが、肺病やろくまく炎には何で自然療法が必要なのですか。

【答】 人間は生物ではないか。自然（空氣、日光等）を欠いては一時も生存することは出來ぬのである。食物は五日や十日食せずとも死ぬるやうなことはないが、空氣は五分間も呼吸せなんだら死ぬるではないか。殊に肺病やろくまく炎は呼吸器病であるから、何より彼より第一に空氣といふものに重きを置かねばならぬ。然るに呼吸器病の療法に空氣を度外視するから取返しの附かぬことに陷るのである。日本では都市に居るものが郊外へ出ることを「散歩に行く」といふが、ドイツなどでは「空氣に行く」といふのである。この一事を以ても日本人が空氣に對する觀念の薄いことが判るではないか。

【問】 成程、肺病やろくまく炎に空氣療法の大切な事はよく解りましたが、日光は何で必要なのでありますか。

【答】 それは昔から「日光の入らぬ家には醫者が入る」といふて居るではないか。例へていふて見れば、植木を室内に置いて、日光なり夜露に當てないと葉が萎れるではないか。そこで水を遣り、色々な肥料を遣つても、その植木は絶對に枯死するのである。それに反し葉が萎れたら、屋外に出して水を掛け、夜露なり日光なりに當てると、肥料を遣らずとも一夜の間に生々とするではないか。これと同じ道理で、人間には日光は欠くべからざるものである。殊に肺病者は日光に當たつたら直ぐ死ぬ樣にして了ふのである。それから暗い所が草木である。日當たりのない所には一本の草木も生えぬではないか。人間も生物だから日光を受けなければそれが病源となり死するのである。殊に肺病やろくまく炎には、日光療法は欠くべからざるものである。

醫者を無視する一派

【問】 自然（空氣、日光）療法の大切なことは了解致しました。さうすれば自然療法のみによつて居つたら病氣は全快する譯ですなア。

【答】 それはいかない。病氣は自然に反くから起るのであるが、その病名を知ることは醫者に依らねばならぬ。なほ、熱や咳や盗汗や食慾不進といふやうな場合は、藥劑の力によつて一日も早く治療をせねばならぬ。さもないと病勢は益々惡化するのである。自然のみに頼つてはならぬ。一に養生、二に藥で、藥と自然との合理的療法を採らねばならぬのである。君のやうに自然（空氣、日光）療法をお話すれば、醫者が要らぬやうな極端な考へを持たれては困る。それは恰も現代の日本國民が醫化學万能に陷つて、病氣に罹つたら醫者にさへ頼つて居れば全快するといふ極端な考へと同一である。

【問】 さうすると貴下の發表せらるゝ全快者は、自然と藥劑との合理療法が行はれたから全快した譯ですか。

【答】 藥劑といふことに就ては予は歐米の醫科大學は申すに及ばず、日本の各醫科大學病院並に各大家等の處方を蒐集して、これによつて最初藥劑を創めて研究したのである。處でどうも思ふやうに全快しないので、更に苦心研究の結果數度も藥劑を變更して病患者に服藥せしめ、益々確定的に有効と決したのが、現今賣出して居るところの藥劑である。その藥劑に、百匁飲めば四百匁の血の出來る「有田血液素」とを併用せしめた處が、難病なり死病なりとして、現代の醫學界で持て余して居る病氣が、苦もなく全快して、その喜びの全快禮状や全快談を天下の大新聞に發表することになつた次第である。殊に、その全快談を見ると病院や醫者で全快しなかつたのが當會の藥劑を服んで全快したといふ喜びの言葉となつて居るので、驚いたのは醫學界のみならず、一般國民も問題としたのである。ところが當局の調査によつて全快者も眞實のものである事が確證したので益々驚嘆の的となることが益々擴大となつた譯である。

なほ、その藥劑を服用するに當たつても、一般の藥店に賣らしめず專賣所制度にして、その專賣所主任には、自然療法等この病氣に注意すべき事項を研究せしめ、一々病患者に養生法を教へて合理的療法をとらるゝやうにして居る。それを誠實に守られる人は、三週間で全快したとか五週間で全快してその喜びの余り、自己の苦しかつた事を思ひ出して病者に惱む人に同情して、氏名を表はし寫眞まで出して「同病相憐れむ」といふ意味から、全快談や全快寫眞が發表されるのである。予にいはしむれば現代の肺病ろくまく炎に對する療法は「盃の療法」といつて宜い。頭だけ醫術に突つ込んで、お尻を出してそれで全快すると安心して居るやうな極端な考へを持った人が肺病ろくまく炎で生命を奪られるのである。

醫者の短命

一例を舉げれば醫化學万能で長生が出來るものなら、醫者は全部長命せねばならぬ。然るに、軍醫や病院等の醫者は、午前九時に出勤し、午後四時に歸へる月給を取つて規則正しく生活して居る人には長命の人を見受けるが、町醫と來たら長命の者が稀である。それは何に原因するかといふと、連日、往診したり夜診したりして、夜分はゆつくり寝ようと思つてゐると、夜中に戸を叩くものがある「急病で是非往診を願ひたい」と來る。普通の病人ならいざ知らず、急病ならば往かねばならぬ。ナア寝不足と來る。斯う云ふ事が時々附け加はるのである。醫者も不眠で寝ることは出來ぬ。眠ることは自然である。その自然の眠不足を來せば身體に障害を來すのである。これが町村醫の短命なる所以ではあるまいか。或る醫者は小言をいふて曰く「終日往診したり往診して、一杯飲んで寝込んだ處が、夜中に戸を叩かれる。家が起こす。眠くても往診せねばならぬ。それで往診料なり藥代なりを月末に貰ひに行けば宜いが、それが不思議に急病で往診をする樣な家に限つて、往診料も藥價も不拂が多いのである。そんな目に遭ふと、拝才の末で醫者にまでなつたのも一生の不作と云々」といふ小言を聞いたこともある。これは事實ありさうなことである。醫者だからといふて眠不足をしたら短命とならねばならぬ。自然を大切にするものが長命し、自然を無視するものが短命といふ結論になるのであるから、肺病ろくまく炎患者には、自然療法と藥劑療法との合理療法は欠く可らざるものである。

松江病院で 肺尖カタルと決定
有田音松樣鑑製藥服用て全快
今は大阪で會社勤め
（巡査駐在所の調）

私は高等小學を卒へてから「男子志を立て郷關を出づ事若しならずんば死すとも歸らず」の堅い決心を以て慈愛ある父母の膝下を離れ竹馬の友と名殘をおしみ山陰の片田舎から都會に出で、何んでも一生懸命に働いて將來商人として立派に成功し郷土に錦を飾るべく大なる抱負と希望とを以て下關のある綿糸店の店員となつて勤務してをりました處フト胸部に鈍で刺す樣な痛みを感じましたので早速附近のお醫者さんに診察して戴きますと神經痛であるから郷里へ歸つて養生する方がよいといはれましたので一先郷里へ歸つて養生せねばならぬ事になりました。私が郷里を出る時にあれ程堅い決心で「事ならずんば死すとも歸らず」と父母に誓ひ友に語つて出たのにその志の一分をも達せないのみか、ようやく郷里を出て間もないのに早病氣の爲に再び郷里へ歸らねばならぬ事になつたのか「嗚呼私は何んといふ不幸者であらう」と思へば悲しくて悲しくて病氣そのものよりも中途で郷里に歸る事が一層つらく悲しく感じました。熟々郷里に考へて見るに先の長い一生に生存競爭の激しい社會に出て大活動するにはやつぱり身體の健康が第一である何でも今の中に充分養生して身體を丈夫にして置かねばならぬと思ひ郷里に歸つて養生致しましたが、困つた事に快方に向はず殊に便秘で困りますので隣村の某醫師の診斷を受けますと胃が惡いとの事でありましたからあらゆる胃のお藥を服用して見ましたが効顯になく只悲嘆に惱まされてをりました其後西道村の某醫院で診斷を受けましたところ以外にも肺尖カタルと診斷されました元來氣の弱い私の事とて万一にも間違であつて與れればよいがと今度は松江市の松江病院で診て貰ひましたがやつぱり肺尖が惡いとの事でありましたからその後一意專心に療養致せしも病勢は日一日と募るばかりで回復の見込なく私も最早これまでかと精神は錯亂して家内中のものが皆不安の念に抱かれてゐる折柄「天はまだ我を捨てず」とかで此に一點の光明を與へられましたそれは知人から有田藥の有効なことを敎へられたのであります早速出雲今市町記所前の有田ドラッグ專賣所に參り有田音松氏創製の有田特製肺尖治療劑と有田血液素を購ひ主任樣からは自宅における養生法を詳しく敎へられたので其養生法を守りつゝ服藥致しました處一週間余りも過ぎますと食事は次第に進みこれに力を得て四週間連續服藥しましたので遂に全快致しました私は喜びに堪へませんので私の經驗談を同じ肺病で惱んで居られる人々にお知らせし度いと思い新聞紙上に發表いたしましたそして私はスッカリ健康體になりましたものですからその後大阪に出で、ある會社に勤めてをりますところが郷里の附近の所の巡査さんが態々家へ來訪せられて父に向ひ私の病氣の全快した經路や新聞廣告を出した事など御尋ねになりましたが本人の私が大阪に居りますので再び大阪府の管轄の所の巡査さんが來られて有田ドラッグの藥で全快したのは事實かどうかとのお調べを受けましたが私は事實有田藥で全快したのですから、ありのまゝをお答へ致しました。私が今日こうして社會に出て活動の出來るのも有田ドラッグのお藥の御陰と喜んでゐるのであります若し私と同じ樣に肺病やろくまく炎で苦しんで居られる方がありましたら一刻でも早く有田ドラッグの藥を服藥せられて御全快なさらん事をお進め致します

大阪　西淀川區大和田町六二八　田部松太郎内　全快者　福庭重義

福庭重義樣

肋膜炎がわけなく治つた
私の經驗談
（庄原警察署の調査）

私は一寒村の百姓家に生れ至つて健全に成長しました、そして穩當からぬ某會社に勤むる身となりましたがその後なんとなく身體がだるく次第に氣分も勝れなくなるので某醫師の診察を受けましたら、肋膜炎であるといはれましたので非常に驚き直に、如何なる療法を取つたら宜しいかとお尋ねしましたら、注射を四十本ばかりしてみるがよい、然しこれも全快するか否かは充分な事は判らないとの事で、大層心配しまして種々と療養に苦勞してあらゆる事をして見ましたが何れも更に思はしくなく、一時は非常に惡かつたものですから、私はも早これまでだ、とても助からぬものと思つてをりました若くしてちらねばならぬのが私の運命であればそれもやむを得ませんが、それにしても私は御恩ある親を殘して先立たねばならぬのかと思へば、何んといふ不幸ものだらう、若もそんなことがあつたなら、愛護される親樣はどんなに悲しまれるであらうかと思へば、私の胸は張り裂けんばかりに悶えてをりましたので、病氣は一層募るのみで困つてをりました折柄有田ドラッグの治肺劑は非常に効があり全快した人も多いとの事を新聞で見て力づき直に有田ドラッグ庄原町專賣所を訪れ治肺劑を詳細に敎へていたゞき服藥しました、すると日一日とその効果の顯はれて益々力強く感じ早三週間分服用致しましたところ病氣は拂退し元氣は以前にも勝る樣になり、その後一生懸命養生いたしましたら遂に全快致しましたから、又以前勤めて居た某會社へ再び勤める身となりましたので、其當時新聞に發表して皆樣に私の全快する迄の經驗談を申上て置きました通りです。處が其の後庄原警察署へ出頭せよとの呼出状が參りましたので、何事ならんと非常に驚き出頭致しました處最初診斷を受けた事から有田樣の治肺劑で私の病氣の治つた事等詳細聞かれましたから私はありのまゝを申上げましたその後も全く健康で現在は矢張り會社に勤め幸福な日を送つてをりますがこれも偏に有田ドラッグの治肺劑のお蔭であります、こゝに再度全快に至るまでの私の經驗とその後の經過並に現在の私の寫眞を添へ私と同樣な病のため日夜悶々として面白からぬ日を過ごしてをらるゝ方へ有田音松樣鑑製の治肺劑の効果をお知らせ申し一日も速に幸福な日を迎へらるゝ樣御進め申す次第であります

廣島　縣比婆郡山内西村　全快者　菟原鈴枝

菟原鈴枝樣

肺尖カタル
養生法を敎へられ
有田藥で全快
（平田警察駐在所の調）

私は最初風邪に罹り何となく氣分が惡く食慾が進まず時折發熱がして咳が出たり夜間は盗汗が出たりその上眠られぬ事もあり身體も衰弱するのを憂ひて居る樣でしたから某醫師の診察を受けました處肺尖カタルだと申されましたので驚きその手當を致し醫藥を繼續服藥して居りましたが體温も卅七度五分位から下りもせず痰も去らず盗汗は深山に出るし咳も中々止まりませんので悲觀してをりました折柄有田藥のよく効く事を聞き島根縣平田町有田ドラッグ專賣所に參り今までの容態を詳細申上げ主任樣から養生法を詳しく敎へて戴きましてこれを守り有田治肺劑と血液素とを買求め服藥しました處一週間位より熱は解熱し初め咳は少くなり盗汗はなくなり非常に心地よくなつて參りましたので服藥を續け三週間繼續服用致しましたら自分ではもう立派に全快した樣に思はれますのでお醫者さんの健康診斷を受けましたら肺尖カタルは立派に全快したと申されましたので一家族大喜びしてをりますその時私は喜びの余りに寫眞と全快文を新聞に廣告致しましたその後農業に從事し又養蠶も年に三回致してをりますが再發の徴候もなく大變仕合せで居るのであります、處が突然島根縣平田警察署管下北濱村駐在所の巡査さんが來られ新聞に發表せられた事實を調査に來たとて私の全快談や寫眞を掲出した事から事實有田ドラッグ藥を服用して全治したか何週間服用したか等と詳細に聽取されました私は事實に相違ない事で有田藥を服用し初めまして四、五日位しましたら咳や盗汗や熱が減じ服藥日數は三週間でありますが有田藥で全快した事は疑ひないのであります尚この全快談を提出する動機は同病者に私の經驗談をお知らせしたいと思つて島根縣平田町有田ドラッグ專賣所に行き診狀を差出す事を申出たのでありますと御答へ致しました處に肺尖カタルは肺病の第一期だと申してをりますので非常に心配致して居りましたが有田藥の効驗が著しきため遂に全快いたしました肺病やろくまくで御惱みの方は有田音松樣鑑製を服用し一日も早く全快遊ばされん事を祈ります

島根　簸川郡北濱村大字十六島八五三番地　全快者　渡邊さこ

渡邊さこ樣

ろくまく炎
有田音松樣鑑製藥で全快
一家大喜び
（福光警察署の調）

私は風邪が因で咳が出て胸に痛みを覺ゆる樣になりましたので近所の某醫に診斷して貰ひましたところロクマク炎と申され非常に驚き種々と療養しましたがどうも捗々しくなく仕事も出來ず只々心配のみしてぶら〳〵暮して居る内に新聞紙上に有田ドラッグの肺病ろくまくの藥が大變有効な事を知り越中福光驛前有田ドラッグ專賣所に行き有田音松樣鑑製の特製治肺劑と有田血液素とを買求め服用しましたところ段々とよくなりましたので引續き五週間服用しましたらさすがの難病も全快したので私の喜びは一方ならず家族一同も又大變喜びましたその當時私の全快談と寫眞を新聞に廣告致しその後も引續いて壯健で家業に勵しんで居りましたところ福光警察署から突然出頭を命ぜられ何事かと心配して行きますと署長殿より有田ドラッグの藥でろくまくが全快したのは事實か否かと質問されましたから私は今日壯健で働き居るのは全く有田ドラッグの御陰と信じてをりますと答へました更に今日こうして丈夫でをられるのは有田藥の御陰でありますから再び私の全快談を公表して同病の皆樣に御知らせ致します

富山　西礪波郡東石黒村野田　九八四　全快者　藤田清間

藤田清間樣

結核性腹膜炎
有田音松樣鑑製藥服用
全快後嫁入
家庭圓滿
（熱田警察署の調）

私は何となく身體の具合が惡く夜は非常に盗汗をかき食事もまずくだん〳〵腹も大きくなる樣に思はれますのでお醫者さんに診察して貰ひましたところ結核性腹膜炎と申され家内一同一方ならず心配いたしその後迷ひに迷つてお醫者さんも三四人にかゝつて見ましたが捗々しく行かず最早死ぬ事かと思つて居りましたところ新聞に私と同じ病氣の方が有田ドラッグの藥で全快してをられる事を知りその人に詳しい樣子を問合せましたらやはり有田藥八週間で全快したから是非有田藥を服用して一日も早く全快せられる樣にと勸めていたゞいたので有田藥の効果を深く信じ早速兄さんが名古屋熱田傳馬町の有田ドラッグ專賣所に行き今までの容態を詳しくお話したところ主任樣が養生法等をよくお聞かせ下さつたので有田音松樣鑑製の治肺劑と血液素とを買求めて服用しましたら二週日目頃より身體の具合もよくなり食事もすゝむ樣になりました、これに力を得て引續き八週間連服いたしましたら自分ながら病狀を感じない樣になりましたから最早大丈夫全快してゐるに違ひないと思つて念の爲めお醫者さんの診察を受けましたらどこにも異狀がない立派に全快して居ると申されましたので私は元より家内一同大變喜びましたあまりに嬉しいので私の全快談を新聞に出して同病の皆樣に御知らせし又有田樣に感謝の意を表しましたところその後突然熱田警察署から來られて有田藥で全快したのは事實かどうかとお尋ねになりましたので母が事實有田の藥で治つた事を申上ましたが何分私の縁付て居る際にお出になり有田ドラッグの藥で病氣の治つたのは事實でありましたからこの通り立派に全快して全快後こちらへ縁付て參りました今日こうして壯健で暮せるのは誠に有田藥のお蔭でありますと申上ました更に角全快後縁付き家庭の人となり毎日家事にいそしんでをりますが何の限りもなく日々面白く愉快に暮してをりますこれも皆有田のおかげと有田樣を神樣の樣に思つてをります更に角同病で御困りの方に有田藥をお勸め致します

名古屋　市南區東町玉の井八十番地　全快者　岡田すゑ

岡田すゑ樣

百匁服めば 四百匁の血が出來る
有田血液素　一名オーリアール　定價 四円

身體の衰弱者、産前産後の婦人、病弱者が常に營養物として第一に攝取するものは牛肉、鳥肉、魚類、玉子、ソップ等である。此等の品は無論滋養物には違ひないが何れも胃腸の消化作用に依らざれば滋養とはならないのである。所で衰弱者や虚弱者の胃腸は消化作用が弱くなつてゐるから是等の滋養物を攝取すれば反つて胃腸を害する結果となるのである。故に大學病院にても、入院患者に對して流動性の滋養物を攝取せしめ、若くは食後消化藥を服用せしむるのである。併しこれとても滋養療法としては、まだ完全とはいひ難いので當商會は服めば直ちに血となる有田血液素を創製したのである。本品の特色は如何なる胃腸の弱い人でも、胃腸の消化作用を受けずに服めば直ちに胃腸の中において溶解しそれが血となり血管中に運ばれ全身の營養となるのである。

（一）血色を良くする事
（二）體重を増加する事
（三）血液増加するを以て精力を增す事
（四）衰弱の人は直に食味を覺へる事

其の他諸病の一般恢復期、病後の衰弱者、天性の虚弱者、運動不足、心臟病等の貧血者には欠くべからざる補血滋養劑である。本品有田血液素が如何に有効なる主成分を多量に含んでゐるかに就ては内務省衛生試驗所分析表に依りて知らるべし。

證
大阪市南區東平野町三丁目五番地　有田音松
一オーリアール　右……
昭和二年四月二十八日　内務省大阪衛生試驗所

何れも切血分析せる諸藥品中有田血液素の如く百分中八十五分強の血液素を含有せる滋養品は他に比類なかるべく、これ此品の誇りとする所である。

警告
紛はしき ニセ藥 を賣る不正者あり
御買取の際左の如く
藥箱に
「有田ドラッグ」
「有田音松鑑製」
本舖 大阪内本町二
發賣元 大阪心齋橋南詰　東京日本橋通四
と記名しあるものを必ず御買取あれ
有田ドラッグ商會主　有田音松

◉福岡　博多呉服町　福岡天神町　門司櫻町一　小倉大阪町　八幡春の町　戸畑枝光新町　折尾堀川町　若松中川通　直方殿町　飯塚大正町　田川伊田宗前町　後藤寺新町　大牟田有明町　久留米八日町　甘木八日町　二日市八幡町

◉佐賀　佐賀驛通　唐津材木町　相知役場下通　伊万里驛通　武雄松原通　鹿島新町

◉長崎　長崎浜町鐵橋　佐世保本島町　大村本町　早岐中町　島原大手町　平戸町　五島福江町　對馬嚴原町

◉宮崎　宮崎橋通　都城馬場四　延岡本町　高鍋驛通　小林驛前町

◉大分　大分大分橋通　別府流川通　中津島田町　日杵本町　佐伯仲町　竹田驛前町

◉熊本　熊本練兵町　人吉上青井町　天草本渡町　北小國宮原町　高田大小路　四日市町　鹿兒島千石町

◉鹿兒島　加治木蒲田通　伊作溢田通　川内太平座町

◉臺灣　台北本町二　新起町三　大平町四　基隆明船頭　新竹街東門　台中栄町三　嘉義驛前通　台南錦町二　高雄山下町　宜蘭街南門

◉朝鮮　京城南大門三　黄金町　釜山辨天町　仁川宮町　大田春日町一　群山東栄町　全州高砂町　木浦栄町　大邱京町　馬山京町　光州本町　平壤　新義州　元山本町　成興本町　大連　旅順　奉天　撫順　鞍山　長春　哈爾賓　開原　四平街

◉滿洲

左記所在地（西部）の
有田ドラッグ專賣所
にて御買取あれ

肺病 ロクマク 肺尖炎 合 請 藥

治肺劑　特製 十六日分 十九圓・八日分 十圓　並製 八日分 八圓・五圓
本劑の服用により咳を鎭め食慾を進め熱を去り盗汗を防ぎ腸を靜めて安眠せしむ

消化新劑　有田ラングス　定價 八日分 三圓
本劑は肺病患者の消化藥として最も理想的なり

有田血液素　定價 三週分 四圓
肺病肋膜患者の欠くべからざる補血滋養素である

患者は先づ一度御來店あれ　あらゆる療法をなすも効なき
他になし　有田ドラッグ　專賣所　取次店　御買求であれ

全鮮都市爭奪リレー（十一日）

紅軍

敵は第四走者と代り 裡里から姿を消す

金泉驛の一夜腹痛で惱む

第三走者 石川選手 裡里にて

京城府南鮮各地の熱誠をこめた歡迎に謝する

◇…心から の感謝をのせて北行した汽車は激走一時間選手を金泉に送つたすぐ丸金旅館に入り旅裝のまゝにもぐつたが間もなく猛烈な腹痛に襲はれた、あゝ明日は白軍の本隊を目前にしながらむざ〳〵不覺をとらねばならぬかと思ふと血涙に咽ばねばならなかつたが常に我軍を守る

◇…神明の 加護と平田君のうるはしい友情とによつていつしか深い眠りに陷り今朝もはその熱にけろりとなほりはだ寒い朝の冷氣をあびると共に全く元氣を回復し又敵とくつはを並べて戰線を進めた七時醫北店村驛の列車に投す、今朝は今年初まつての寒さで寒暖計は七度を示し指先が紫色になつたが晩秋の空は限なく晴れて黄金の波打ちよする尙州の野には可憐な

◇…野菊が 咲亂れ出すそのおちこちには早や初紅葉さへ見受けられる尙州驛に至れば本田郡守、交局長の出迎へを受け十時綏驛長の案內の下に郡事務所を訪問、郡民の歡呼のサインを得て牧事務所を訪問、行政官金融長より酬謝を聞く、退出するこの線も來年は開泉まで十四マイル延びる事になり近く入札のはずであるから地方に黄金の雨がふる事であらう、又近くの佛非里には一億也の

◇…無煙炭 が取らぬ狸の皮に數へられ米が又三十萬叺も出るからこの線は前途の發展はなそうな、なほ李王家に獻じた金鑛の一の鹿洞もこの附近から出ると聞いたが未だあやかれなかつた、十一時臨途につく尙州驛に相振國學校生徒出迎へ名物手かんを贈られまた同驛の朝鮮興農組主催苗圃組

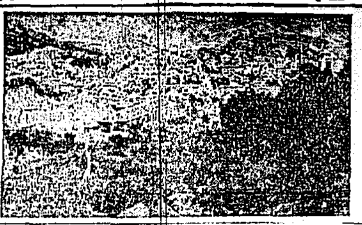
紅軍選手が泊った木浦

白軍

旅は道伴れと 敵選手の介抱

病氣に惱んだ石川選手

第三走者 平田選手 大田にて

◇…當選し ました」と今度はおかげで御祝の名喚投票に當選、杉岡氏は「ヤア御苦勞樣」と勝利を贈つてくれた勝利でストーブをかこみ少憩して午後一時發天行き特急を捕へまつしぐらに敵の牙城大田に迫る二時大田驛に出本郡守他の出迎へを受け下りれば伊勢郡守白石面長村井警察署長

◇…簡單な 支局長の答辭あり白石面長の音頭で京日萬歲を三唱し驛にかけ付け時に發車せんとする列車に飛乘官民多數の見送りを受けつゝ湖南征服の途に上る敵はこゝで四番走者西本君と代りなほも持久戰を續けたが裡里驛にいたり突如何れかへ姿をけした

◇…歡迎を 受け、歸途市場を一巡、驛前三分前に間に合る市廳の案內で全スピードで飛び回し長の案內で全スピードで飛び回しサインを受けたのち、あはたゞしい、そして誠意にあふれた歡迎をほす、全市をいろどる紅葉、コスモスの花まで秘密選手を迎へて今日は盛り、殊に同地美坂四五十名が小旗をふつて歡迎してくれたのがこの旅程にのみ持つ感激ぶりが見られて嬉しかつた、惜さはメッキリ加はつて鳥原の

◇…寒暖計 は攝氏十八度、三浪津驛のサインを得て本隊にのる、前田金山鐵道主任が同車して『ヤア、何時までも仰のいい女夫選手だね、いゝ加減に分れぬと鼻の下が長いと笑はれるよ』とひやかされたが冷へこんで眠つてゐる女房選手を今更御前に放つてもおけず金泉に下車、醫者よ藥よと親切の德（上杉旅館の醫に賴み）を盡つた例へを以て予定するが何分深い夜中の事とてたゞ一人醫師つけてくれる者もない、しかたなく驛のストーブであたゝめて貰ひ車屋を呼んで驛前の丸金旅館に送りこみ

◇…敵陣を 控へて苦しむ石川選手の介抱に夜を徹す、翌朝未明元氣をつけて秋風颯爽に身をちゞむ朝靄をコースの列車にのせるこの朝の寒さ驛氏七度敵は背醫に感謝の意をもらす、旅館の敵陣である鐵路線の鐵道局店村を獲得す、桶は沿線の部落をつゝんで赤く熟してゐる、店村驛長は選手の祝盃をあげてくれた、石川選手は支那うどん一杯ですつかり元氣恢復、驛長は來年度には醴泉まで延長し

◇…店村の 無煙炭も採掘されるので益々有望だといつてゐる、醴川より我作戰本部山本氏の出迎へを受けていよ〳〵我白軍作戰本部の大田に入る、驛頭には光永運輸事務所長、小嶋、渡邊の各主任、伊藤郡守、道野署長、各會社銀行代表者、村尾警察署長、郡內道評議員、佐々木女學校長、津田中學校長、馬場敎論、女子師範生徒、小學校生徒等二百余名の盛大なる歡迎を受け鈴木勝次郎氏の心づくしの花束を令孃の手で贈られ並に伊藤郡守令嬢十歲旅館令息吉原本社支局長令嬢よりそれぞれ眞心こめた

◇…香高き 花束を贈られ選手は之等花束に埋まつて驛築會議所しの自動車で郡廳のサインを受け伊藤郡守の祝盃を乾盃、自

白軍選手が泊った群山

市を上げての

◇…盛大な 歡迎を受けてホッとした白軍に於ける我作戰本部および市民一般の歡迎會に招待され白石面長の發聲で京城日報社の萬歲を三唱、選手の健康を祝され待つてゐた西本選手にバトンを渡し木浦行列車に同選手を見送り生徒等全

自分は朝鮮と特別の關係がある明治八年江華島、黑田の副君が修交條約を締結してから商人として初めて渡鮮し開發したものだ今回は京城の善隣商業學校の創立記念式に臨むのであるが朝鮮に來て金剛山を知らぬは殘念だから序でに登山するのである

大倉鶴彥翁 朝鮮に向ふ

壯者を凌ぐ元氣で

【下關電報】大倉鶴彥翁は九十一の高齡を以てさきに日本アルプスを縱走した壯者をしのぐ元氣であるが今回金剛山の壯擧を企て十二日朝關釜連絡船で渡鮮した同翁は十一人として氏の朝鮮中の旅行に來たものであつてその根强さは今回最も來つた財界の不況にもいさゝか出來ぬものであらう

立志傳中の人 中山氏の講演會

實業に從事する人の聞かねばならぬ有益な話

現代我國における化粧品界の雄にして大阪商業會議所議員、商工省貿易振興委員長、大阪化粧品組合長の公職に從事してゐるクラブ化粧品中山太陽堂社主中山太一氏の『商工經營の合理化について』の文化講演會は社告の通り十三日午後七時から本社樓上來賓閣で開催される事になつてゐる、氏は元無學の一商人に過ぎず貧窮に屈せる努力と燃ゆるが如き熱情とで築かんとするものである。立志傳中の人であり、非科學的な商工經營はすでに行き詰れるものとしてあくまで科學的であり合理化されねばならぬといふ事により氏の今日までに體驗した實際を卒直に述べ商工經營について一瞬の光明をあたへんとするものである。一般人でも聞き逃す事の出來ぬものであらう

◇…かの痛手を負はなかつたのみかますます〳〵その事業は隆盛に隆盛を重ぬるに至つたのであるしかも今日の氏の成し得たる事は現在までの目的であり、

藥を間違へて苦悶

京城府永樂町一丁目合名社員小林某（三七）は、十一日午前八時突然苦悶をはじめたので家人は驚いて同

烏賊釣船 暴風雨で行方不明

【釜山電報】十一日午後一時トドホッケ沿岸にて操業中の發動汽船五隻川崎船十二隻が烏賊釣に出漁中暴風雨にあひ發動汽船五隻と川崎船一隻は避難したが殘余は行方不明となり漁夫百數十名の生命氣遣はれてゐる

敵は群山に向つた翻は強かつたが、へて飲んだらしく生命には別條なし

中央高普 盟休硬化

生徒側の反抗猛烈

盟休問題を硬化しつゝある中央高等普通學校一、二、三、四年生は十一日及び十二日は午前九時登校せず十四日はこれに對する學校より示達された登校日には一切登校をしたものゝ、四年生が學校と意見を述べたところ生徒側は決して同情はしない狀態である」と悉くこれに憤慨し、四年生は學校の處置を見るため校庭に集合すべきことを決議したが生徒側の反抗的氣分は愈々猛烈となつてゐる。

人も生徒等の無謀を責めこそすれ同情する能はずかつ父兄並に一般世間の態度は全く生徒側の不心得にして學校としては斷じて各要求を容れ得ぬ態度を以て學校側の總意として當局に入れる承諾を得教師四名立會の上報告をなし次いで立會數師の總辭職を迫り數師は『今回合の上盛立せるものて校門外に追ひ出した牧生徒總代は

ルース孃の 大西洋橫斷飛行

【ルーズベルトフイルド十一日發】ルース、エルダ孃はハルデマン氏操縱の飛行機アメリカン、ガール號に搭乘ルーズベルトを出發し大西洋橫斷パリへ向つた、なほフランス、グレイスン孃は愛機アケボノ號でコペンハーゲンまで大西洋橫斷飛行をなすべくオールド、オーチヤールドで準備中

京城府の 糞尿がふえた

人口增加の結果

京城府內九月中の糞尿排出は四萬二千七百五十五石、前年同期は十七萬千九百七十四石で何れも昨年同月より增、人口がふえた結果

メートル展を飾る入口の天女の舞

右手にメートル原器を、左手にメートル儀を地球にちりばめて新時代の統一メートルの光明を數へて踊る

堅實に向ふ 朝鮮人の留學生

職業方面の學校を選ぶ傾向が顯著

最近東京における朝鮮留學生は、二千三百余名で內六百余名は苦學生として、自ら糊口の途を講じつゝ勉學をはげんでゐるが、その校別を見ると、大學では

▲中央大學百三十名▲早稻田大學百十名▲法政大學九十餘名といふ順であり、大學では何とひつても法科、經濟といつた方面が多く、早稻田の法科、經濟科の如きは五十余名の在學生があり、其他京都帝國大學でも各部を通じ、三十五名の留學生がある專門、中學校以下では實際的な職業教育への希望が多く、現に早稻田の工手學校、電機學校等には五十余名づゝの在學生がゐる、女の方面では日本女子大學の十九名東京女高師の十四名を初めこれ又職業方面が多く二校に時代に眼ざめて、堅實な傾向が濃厚になつたのは喜ぶべき傾向であらう

劃期的に短縮される 京城清津間の交通

十二月一日から廿四時間で運行し 十二時間も早まる

◇…主力を 注ぐ東海岸線今年度の事業は既報の如く新規計劃に於て圖們線に、東海岸線の一部におよぶのであるが圖們線に關してはすでに第一工區を鹿島組に第二工區を飛島組に請負決定し今月末頃からいよ〳〵工事に着手する豫定で東海岸線は今年中に工事請負契約を完了する事になつてゐる、未成線にありては京元線第六工區を近く請負入札せしむると共に咸鏡線の未成部分に對し

◇…全力を 集中させるが來年仲秋の候までには全線の竣成を見る豫定で工事を急がせてゐる、しかして咸鏡中部線開通以後

新規開通區間吉州、龍洞間兩新線の開通は今年十二月一日開通と同時に營業開始を決定しそれ〴〵準備中であるが從つて來年度に殘される鐵工事としては咸鏡線の一部のみとなる譯で

◇…此の間 自動車連絡の所要時間一時間四十分で一路清津まで行かれる事になる、右につき鐵道局運輸課の計畫のダイヤによると京城を夜十時四十五分發車すると翌日の夜十一時三十五分終點城津に着する事になり是れを現行の京城を夜の十時五十分に發し翌城津へ泊り翌々日午前十時三十分清津着所要時間三十六時間に比すればまさに十二時間を

◇…短縮さ れる事になるのみならず城津一泊の費用もはぶける事になり旅客として非常な便利となるべしと

濠米間の 太平洋橫斷飛行

桑港から布島を經てニューギニアへ

【シヤトル十二日發】オーストラリヤ飛行家キングスフオード、スミス氏はサンフランシスコよりホノルル、ニューギニアを經てオーストラリヤに達する太平洋橫斷飛行を決行のはず

暴行議員の 公判開かる

孰れも行爲を否認

【東京電報】暴行代議士公判の十二日は朝早くから東京地方裁判所の表玄關に傍聽人が押し掛け七十七名の傍聽者は直に出て仕舞つた被告は若宮貞夫、大西九十九、吉田大民の各代議士と共に午前九時開廷裁判所長七條、大高東京地方裁判所長が立會ひ檢事事務所長七條、大同檢事の陪席に立合の審理を受けて來るやかつて萬朝、三輪、海原氏なども元氣に離島にふけりつゝ午前十時二十分被告は公判廷に入る公判廷には奇麗な椅子を置き被告を寄せ待遇した態度である開廷は午前十時半被告の身分を調べを行ひ次いで中島檢事公訴事實として、三月二十四日帝國議會本會議における議場內の騷擾事件について來た不當な態度を述べ終つて裁判長は被告元代議士の陳述を開始した海原、松岡、坂井、福田、三輪等の各被告は一樣に犯行を否認したる後、裁判長の問に對し

（海原）清瀨氏は前議會から不穩の言を弄したが議會は言論の自由を確保する場所であるから我慢してみたが暴行に依ろうとは考へず常に言論にて闘えたいと思つてゐた

と答へる裁判長は更に田中大將の

帝展入選者 愈々發表さる

朝鮮からは山田、遠田孫金の四氏が名譽の入選

【洋畫部】

【東京電報】帝展洋畫部は十一日審査を終る豫定のところ意見相違の爲沸騰し遂に十二日にも越午後一時漸く審査を終了したが洋畫百九十三點水彩畫十六點および合計二百十三點の版畫は十四點計二百二十點を入選と決定し午後四時右結果を公表した

【日本畫部】

【東京電報】帝展日本畫部十二日午後二時審査を終了し入選二百五十三點を決定し午後五時發表したが內女流入選者は五名である

名譽の三氏と畫題

【東京電報】帝展洋畫部入選者中朝鮮出身者は左の三名である

W博士家族　山田新一
裏通り（水彩）　孫一峯
秉を見る李紅　遠田運雄

なほ孫氏は新入選であつて住所は

山田氏の入選趣と 野球の因緣

京城公立師範學校內であるなほ京城府金以堂本町に

◇十二日夜東京電報は山田新一、遠田運雄、孫一峯金以堂四氏の帝展入選を報じてゐる山田君は一昨年リコーシヤ像を皮切りとして入選今秋の洋行を前にして三回目の入選をした次第である又遠田君は去年靜物を出品して入選今年で二度目である。兩君共に滿鮮で能展においては人も知る如く山田君は第三回より連續し山田君は第一回より入選を續けてゐるが今年は帝展入選で美術展にも拔擢されてゐるのでその感激は

◇今秋は遠田君の出品畫について知らないが山田君の製作は渡歐の爲に第二高普の教職を去つており遠田君は現に龍山中學の教師を勤めてゐるものではないかと思ふ」

◇山田君は現在京城小學の實家に住んでゐるが留學準備のために畫作に追はれてゐる時恰も新しい作品を開いてゐるのでその製作に追はれてゐる時恰も家の肖像を作ることを約して毎日醫忠博士宅に通ってゐるると時恰も本社主催野球爭覇戰が開催されてゐるのでその戰

◇るろ」

又兩君共に東京美術學校の出身で山田君は渡佛の爲に第二高普の教職を去つており遠田君は現

が醫士の宅まで響く、すると醫士一に承知しないのが醫士の嬢さん達である（醫士夫妻をはじめお孃ちん達も野球すきでは有名

『山田さん野球見に行きませうよ』と誘はれる嬢がこのまた山田君がもとより野球は繪の具程下げても見に行きたい方なので『まつてました』と飛び出して置いては後になつて『何うもあすこの家の人方は野球すきで始はチツトも進まないよ』と私にこぼしてゐた

◇その大會中の製作が遂にホームランとなつて今回の入選を見これを名ごりに山田君は心置きなく渡佛が出來るといふものである。（多田生）

鐵道常識

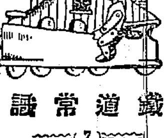

二、乘車の際

降りる方は先に、のる方は後から乘降口に列車が到着すると人より先に乘込んで少しでもよい座席を占めようと飛び込む人が多い。これは文明國民としての節操を缺いた甚だ面目ない事と思ふ。第一列車は前の停車時分を利用して到着の客を整理して行くのであるから降りる方が先に降りてからのることにすると非常に時間も早くきりあがり怪我をする樣なこともなく安全である。これは汽車のみでもない事だから是非實行して習慣をつける事にしたい

三、開札口

切符にはさみ乘車の際は先づ改札口で改札を受けねばならない。改札といふことは旅客が乘車に關する手續きを濟ました事を證明するものであつて又一面には乘客保護の關門であるともいへる。例へば乘車列車や方向などを誤らぬやうに旅行不案內の方を導き又鐵道としても乘車券の有無や乘車券の效力如何を調べる處である。ゆゑに切符にはさみのないものは往々無効として取扱はれることがあるから是非共改札を受けねばならないにと爭つて無理無體に他を押しのけたり、衣服を裂いたり、醜い我をさせたり、まことに見るに堪えない混亂狀態を演出するのが普通である。改札も相當の時間を見込んではじめるから順序よく靜かに出て汽車にのることに心掛けねばならない

△改札口の區別、乘車客の多い驛では一、二等口又は婦人口といふ樣に改札を區別してゐるから皆様においても相當のケ所から通過する事が必要である

淸鳳門秋季 淨瑠璃大會

【東京電報】議會暴行事件は午後二時再開午前に引續き海原清平氏の訊問に入る、垂水裁判長は當日の議會速記錄を讀み上げては訊問を續けて田崎代議士毆打事件を質せば海原氏は『毆打せる事實なし』と公訴事實を否認し午後三時十分閉廷となる次回は二十一、二兩日續行のはず

【午後の分】

金塊および暗密要問題に就て事實を述べ終つて十二時半休憩を宣す

淸鳳會では秋季淨瑠璃大會を十三、十四兩日午後六時から府內大門外町內集會所階上で開く

忌明に寄附

朝鮮民報京城支社長故原清之氏は亡妻の忌明に當たり愛國婦人會朝鮮本部京城支部幹事會および京城龍山方面本部鍾路署寺尾村の大願寺基金に金錢を寄附したと

中央館（十二、十三兩日間）

▲『男伊達』全六卷、大谷友三郎、武井龍三、泉春子共演▲『悔悟』全八卷大谷友三郎杉狂兒共演▲『白虎隊』全七卷マキノ輝子、マキノ正博、中根龍太郎共演

ラヂオに マツバ 乾電池

特効 秋の陽まけ アレ止 外傷一切、痔 ヒビ、アカ切、霜ヤケ
價 二十五錢以上 各種あり
メンソレータム
世界の家庭常備薬 秋に常用して冬を楽しむ化粧薬
全國の藥店にあり。

京城一のカステーラ饅頭ニ 鶴の子 八本町三丁目 長崎屋

專賣特許 新案登錄 高井式完全 ○東洋一○ 豆腐機械 資料 人力動力兼用機
勞力大節約 挽くに早い 運轉が軽い 機械がよい 足の上げ下げ約廿寸
石川縣金澤市 高井兄弟商會

各種天幕 雨覆日除 テント
カタログ 進呈 御見積 御相談 御用命 在庫品 一式
旭テント商行 京城府 電話

醫學博士 二宮亮言 産科 婦人科 二宮病院

京日案內

求家 貸家向店舖並に住宅至急賃貸又は借受ける 朝鮮ホテル二階七號 二川

外交 家政に堪能せる者 京城大府人案內 大阪方面 三丁目 貿易株式會社出張所

漬物 用 特價提供 東大門 電話光化門二〇六 九番

行商 人募集 意志堅固にして確實なる保證人有る者 京城府若草町六十四 中島商店

大島 紬直接販賣 得意先募集 見本進呈 鹿兒島市 大島紬製造所

恩給 年金御用 立替 保管手續 取扱 京城府 小笠原

ビル ディング 事務所 光化門通 電話光化門ビルディング事務所

最新 式熱風乾燥器中古品 賣却ス 京城府岡崎町二 京城菓子株式會社

增員 斯界の雄 大日本 募集

讓店 京城 本町一丁目 高山書店

恩給 京城 前加入 電話 光化門 一二三

孔雀 (19)

古川實作 大村安次郎畫

救ひ (二)

二人はつれ立つて噴水塔を出た。

明けても暮れても単調な退屈な生活を送つてる温泉場の人々は、四十近い齢をいやに若々と装してゐる奇妙な姿の男と、髪を無造作にまいて派手な身なりをしてゐる若い女とが肩を並べてブラ〜あるいて行くのをさも物珍しさうにして、中には店先まで走り出て來て二人の後姿を眺めるものもあつた。

『夫婦だらうか』『親子だらう』『叔父姪かも知れない』『女の方は女優らしい』

今日は無遠慮にこんなことをいつて噂してゐるのを耳にしながら二人は通りの中程まであるいて、そこから流を渡つて向ふ岸へ移つた。そこにもいろ〜店や旅館が軒を並べてゐた。少し行つてもはや家並のきれそうになつてる左側に『[illegible]料理』と書いた額にかけられてる風雅な丸木門があつた。二人は門内に入つて見た。大きな池があつて深山な趣が浮かんでゐた。池の上へかけ出した小奇麗さうな茶屋があつた。然し戸が閉まつて居て人の氣配もない。

『夏になるとこゝは温泉客の涼み場所になるんです』

杉田は雨風にさらされて池の端に捨られてある木椅子に腰を降ろしながら説明した。

『何も見るものもない狭いこの温泉場に取つてはこんな場所でもパラダイスなんでせうね』

ハンカチを椅子の上に敷いて腰を掛けながら孔雀はいつた。

『戀のさゝやきもあるでせう』

杉田はたばこに火をつけながら笑つた。

『戀といへば、貴方はいつまでもお一人でいらしつてさびしいとはお思ひにならない？』

孔雀は相手の容子を一寸でも見逃すまいと注意しながら、警戒は怠らぬ眼でたづねた。

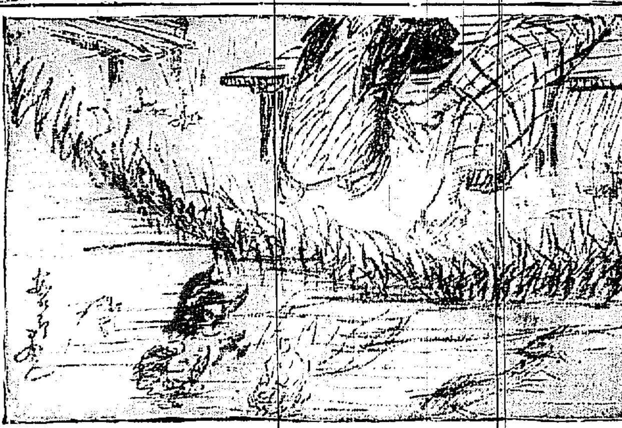

『僕だつて人間だものさびしいですよ。だつて仕方がないさ』

『ですから奥さんをお貰ひになつたら――』

『いや、御免〜』

杉田は顔を反向けながら顔に手を擬つた。

『何うしてゞございますの？』

孔雀は聞いたやうな素振をしながらいつた。

『自分一人をも持ちあましてるのに細君なぞ出來たらそれこそ…』

『もし先生に少しでも奥さんをお持ちになりたいといふお心があるなら、私好い方をお世話申しますた』

先刻捨てた煙草の吸殻を餌と間違へて寄つて來る鯉を眺めてゐる杉田に孔雀はいつた。

『何故貴女は今日に限つてそんなに頑固に僕に結婚をすゝめるのです。僕が女房でもほしさうな顔でもしてるんですか』

更にタバコを取出して火をつけてから杉田は孔雀の方をまじ〜眺めながらいつた。

『でもお一人ではおさびしいだらうとお察ししますの。何だか小説にお書きになる所にあるのではないかと思はれてなりません。なぜかと申しますと、どんな人間にだつて希望とか野心とかいふものを有たない者はないといつても好い位です。殊に先生のやうに文壇にシツカリとした地位がお有りになるその方が、僅ばかりの批評のことから全くペンを捨てしまつて何も書かないなどとは一寸受取り難いですわ。先生のお言葉では下らない文壇と伍するのは厭だからと仰しやいますけれども私はそうは思ひませんわ。先生がそんなお心におなりになつた原因は、誰か傍にゐて始終刺戟を與へて生々とした氣持にさせて呉る人がないからだと思ひます。藝術家といふものは男によらず女によらず、余程の大天才でない限りは或ひに異性の力がその完成に預かつて力があるだらうと思はれます』

『よろしい、分りました。僕はあなたの言葉も容れます代りに僕の提案も容れてくれるなら結婚もしませう』

『どんな提案でございますの？』

『あなたとなら喜んで結婚しませう』

『私と――』

『えゝ、あなたと……』

讀者らん

△近來京城公會堂は一般公衆に利用せられ殆ど毎日の催し物があるのは誠に喜ばしい現象であるが、毎晩毎にステージの電燈照明設備の調はず出演者の服装に注意の發揮する事が出來ないのは演者も觀客も共に不快を感じます改良せられては……（希望生）△年中行事の一つとなつてゐる商工の展覽會は非常に市民の注目のまととなつてるがおしいことにはポスターや宣傳の方法について全く無智であることがみうけられました、私は科學の進歩の速度と共にそれは工業といふものに強いセンセーシヨンを起こさしめる意義を持つべきではないかと思つてゐる一人です新時代の文化のために一層の御研究を重ねられん事を……（一女性）

圍碁新局 (三)

先々耳先番 井上一郎（三段） 杉原愛之助（三段）

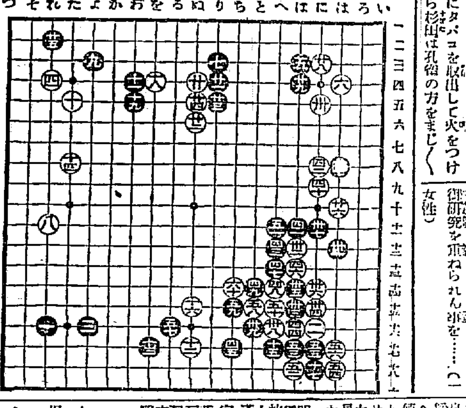

四一 ほ十一	四二 ち十七	四三 と十四	四四 ほ十七	四五 ろ十六
四六 に八	四七 へ十四	四八 へ十五	四九 は十八	五〇 と十五
五一 へ十二	五二 へ十三	五三 へ十一	五四 に十七	五五 ち十五
五六 ほ十六	五七 へ十四	五八 ほ十八	五九 は十七	六〇 ち十四

對局者の感想

白曰く 五二は四手ですが黒に四五とある所黒を幾分こり形にさせる意味で打ち亦ヨを味よく治まる事に致しました。

黒曰く 五七は[illegible]

演藝案内

帝キネ 黄金館
大衆文藝 三枝源次郎監督 現代劇作品
脱線 七巻
小泉嘉輔主演 澤川良子 谷幹一助演 正直なそして呑氣な床屋の善さんと仲の悪い植木屋さんとの大珍鬪
十月十三日より超特別大興行 帝キネ現代劇特作品
新婚哲學 四巻
帝キネ時代劇特作品
俠骨 村雨金五郎 全十六巻

明治町 浪花館 電本二六〇番
安來節 美八一嬢 萬才一行 政岡靜雄 深川かツぽれ 三曲 萬才 落語 踊 追分 其他

京龍館
九日より日活現代劇部作品 地獄の歌 全七巻 根岸東一郎、徳川良子、辻峰子主演
ユナイテッド・アーチスツ社提供 無言の英雄 全六巻 名犬ピーター君主演 ジョージ・オシャーネシー氏助演 フランシス・テイラー・ギュン原作 大北の地……荒涼たる曠野の下に名犬ピーター主の為めに敵を仆す
日活時代劇部特作品 監督 高橋壽康 主演 河部五郎 劍戟大映畫 義刃 全七巻 尾上多見太郎、尾上華丈、澤村春子、櫻木梅子助演

日活 喜樂館
三映畫を有せる特選名畫大會 十一日(火曜日)より
日活時代劇特作品 大劇 悲戀狂刃 七巻 尾上多見太郎、澤村春子主演 中村吉次、尾上華丈、光山喜子助演
米國F.B.O社特作品 ジエーム・ビーンゴン監督作品 世界の王者 獅子王ターザン 七巻 ジエームス・ピアース主演 百獸の王『金の獅子』共演 猩々の王者ターザンの國そこは暗黒アフリカの神秘國に於て無頼狂人の兇漢ターザンの肉彈

頭痛にノーシン

マキノキネマ 中央館
十二日十三日の二日間限り特選映畫公開 ◎マキノプロダクション三大傑作
江戸の悪太郎 大谷友三郎入社第一回主演 全六巻
男 原作脚色 秋篠珊次郎 監督 井上金太郎
解脱 全九巻
少年 白虎隊 全六巻 監督 杉狂兒 マキノ正博、中根龍太郎外マキノオールスター

大正館
十一日より特別興行
夜の強者 五巻 蒲田撮影所作
大活劇 白虎隊 十二巻 市川松之助 實川延二郎

專門診療 ばい毒 りん病 よこね かんそ 毛じらみ ふき出物
◎急性慢性淋病 ◎黴毒 ◎包莖 ◎婦人病 ◎花柳病科特設 血液尿検査 朝九時より夜九時迄
京城黄金町一丁目 仁壽堂醫院 電本一六六〇番

僅か二ヶ月で電療得學士になれる 獨占的新職業 ▼男女何人にても責任指導す▲

僅か二ヶ月の自宅勉強で完全に習得することが出來て卒業の上は全國何處にても僅少の資金で自由に開業なし得られ醫師や齒科醫に劣らぬ多大の收入が得られる新職業は當所の電療學士です、此電療術は男女を問はず誰でも容易に習得することが出來ます、當所の卒業者は大正六年以來全國を通じて其の數萬以上に達してをりますが、何れも獨立的な生活の安定を得て居ます一日も早く生活の安定を得んとする人は(新聞名記入)ハガキで申込は内容見本付規定書を無代進呈す
東京牛込通寺町廿二 電話牛込四二〇四番 東京電氣療法研究所

价川輕便鐵道

下り

列車番號	1	3	5	7
新安州發	前八、一五	一〇、五五	後一、五五	四、四五
安州發	八、二〇	一〇、五七	二、〇〇	四、五〇
北松里發	八、四五	一一、一四	二、二五	五、一六
龍興里發	[illegible]	[illegible]	[illegible]	[illegible]
舊場里發	九、三六	一一、四五	三、〇九	六、一〇
价川著	一〇、〇五	一二、〇五	三、三〇	六、三〇

上り

列車番號	2	4	6	8
泉洞發	九、五九	一〇、四五	一、三三	四、三九
价川發	[illegible]	[illegible]	[illegible]	[illegible]
舊場里發	[illegible]	[illegible]	[illegible]	[illegible]
龍興里發	七、四五	一一、三〇	三、一〇	六、〇〇
北松里發	八、〇四	一二、〇四	三、三五	六、二五
安州發	九、二二	一二、五九	三、五五	七、〇〇
新安州著	九、二五	一、〇二	三、五七	七、〇五

◎印ハ安州驛ニテ京義線列車ト接續ス 平壤行急行後 釜山行急行後 新義州行混後 定州行混後 附記 列車ハ運轉ノ都合ニヨリ遲延スル場合アルベシ

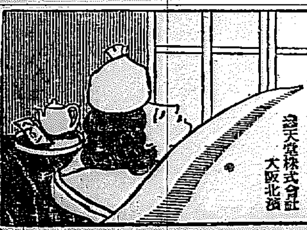

かせねつとは ハカリ印の ヘブリンカ丸

[illegible]株式會社 大阪北濱

のぼせ易く 肩が凝り 血壓高き方は 野菜食を攝り 肉食ご飲酒を慎め 然して便通をよくせねばなりません
クセニナラズ よくつうじる 高級下劑
健通丸
は中風の豫防にも當用されて居ります

安産のために ワダカルシューム錠
桐林博士推奨 片瀬博士鑑査 [片瀬博士說明書進呈]
姙産婦を保護し、胎兒の發育を助け分娩時に於て安産せしめ、且母乳を豊富ならしむ。
發賣元 大阪道修町 和田卯助商店

資本金 壹千五百萬圓
株式會社 十八銀行京城支店 京城府黄金町一丁目 電話本局 一八、三九五番
同 新龍山支店 京城府漢江通リ十三番地 電話龍山 五五、一二〇番
同 龍山支店 京城府元町二丁目 電話龍山 一八番
銀行一般ノ業務ハ精々確實ニ取扱可申又京城支店及龍山支店ハ株式會社長崎貯蓄銀行ノ代理事務取扱申候

醤油の親玉 正 味のよい 香のよい 利のよい
鎮南浦 藤本醸造所

天下ノ絶景金剛山 金剛飴 松ノ實入 京城 龜屋

品質本位 花王石鹸

良品中の良品

本品が遊離脂肪遊離アルカリー等の不純物を含まざる最優良品たることは權威ある分析試驗に依つて明瞭であります。その上本品獨特の温雅なる芳香豐かなる泡立、程よき御使心地とは相待つて良品中の良品として大方の御愛用を忝ふします。

石鹸試驗法 石鹸を少し削つて試驗管に入れ之にアルコールを注ぎよく振りまぜて火に溫れば純良石鹸は透明となり、若し混合物があれば混濁が見える。遊離アルカリを含むものは此液にフエノールフタレインの一滴を落せば赤色に變ずる。

製造元 東京馬喰町 花王石鹸株式會社長瀬商會

京城明治町二丁目 佐々木胃腸病院 入院隨意 電本三八七三、一七六

定期航路

仁川汽船出帆
海州線（隔日出帆） 仙掌線（隔日出帆） 延安線（隔日出帆） 舊島線（毎月十回） 唐津線（毎月九回） 瓮津線（臨時出帆）
各沿岸行帆船荷物取扱 朝鮮總督府命令航路 仁川汽船株式會社 仁川本町四丁目（電話二五、三〇二番） 港荷扱所（電一四〇、一〇五八番）

國森信汽船出帆 仁川
▲江華島航路▼ 毎日定期往復 神島丸
▲延安航路▼ 隔日定期往復 第三江華丸
▲唐津牙山航路▼ 定期往復 新盛丸
森信汽船株式會社

大阪商船株式會社

◎門司神戸大阪行（群山木浦經由） △山東丸 十月十六日 △許安丸 十月廿一日 大信丸 十月廿四日
◎名古屋清水東京行 △盛南丸 十月廿二日 △[illegible]丸 十月廿一日
◎大連行 大智丸 十月廿八日前九時
◎長崎、鹿兒島、三角行 大智丸 十月十四日正午
◎清津、雄基行 盛南丸 十月十九日後五時
◎釜山、門司、宇品、神戸、大阪行 [illegible]丸 十月十四日後二時
元山出帆
◎清津行連絡御便利 京城驛午前御乗車、元山御乗船にて翌朝清津着
内地各港出帆主要航路
◎歐州行毎月一回 ◎南米行毎月一回 ◎濠洲行毎月一回 ◎北米行二週一回 ◎孟買行毎月二回 ◎南洋行毎月一回 ◎甲谷陀行毎月一回 其他各航路
大阪商船株式會社仁川支店 電話二一〇、二一一番
京城代理店 國際運送株式會社支店 電話二一〇七、一五九七番
仁川本町一 電話四一番 田組
仁川港町六 堀田組支店 電話七二番、一四三番

朝鮮汽船出帆廣告
◎釜山出帆（扱店釜山回漕店）
麗水行（急行） 毎日前十一時
麗水行 各港寄港 毎日後一時
木浦行 各港寄港 隔日後一時
馬山行 各港寄港 毎日前九時半
統營行（急行） 毎日後半
浦項行 各港寄港 毎日前十時
方魚津行 各港寄港 毎日後十時
◎木浦出帆（扱店吉田回漕店）
釜山行 各港寄港 隔日後十時
朝鮮郵船株式會社
釜山支店 大倉町 電話本局四一九五、四一九六
元山支店 海岸通 電長三九五、三二四
仁川出張所 海岸町 電長一一四
京城代理店 内國通運 電本一七九、一二〇

日本郵船出帆
歐州行 鹿島丸 門司十月十五日
桑港行 さいべりや丸 横濱十月十五日
濠州行 安藝丸 長崎十月十四日

△金剛山航路 かもめ丸 日發 元山午前八時半、長箭午後四時半

朝鮮郵船定期出帆廣告

博多航路 滬江丸 西部各港經由 十月三十日釜山發博多行

○仁川出帆（代理店内國通運支店）
東京行 東滿丸 一〇月二六日
大阪行 盛州丸 一〇月一五日
長崎三角鹿兒島行 羅南丸 一〇月二四日
新義州行 漢江丸 一〇月二〇日
木浦行 昌原丸 一〇月二一日
海州行 每（四寄日）瓦濱宗道丸
鎮南浦行 盛德丸 一〇月一六日
大連青島行 會寧丸 一〇月一六日
釜山上海行 平安丸 一〇月二六日
大連行 羅南丸 一〇月一八日

○木浦出帆（代理店山野回漕店）
東京行 東滿丸 一〇月二八日
大阪行 盛州丸 一〇月一七日
濟州島行 慶興丸 一〇月一五日
多島海行 慶興丸 一〇月二一日
仁川行 昌原丸 一〇月一六日
新義州行 盛州丸 一〇月一七日

○釜山出帆（取扱店大池回漕部）
西鮮經由東京 東滿丸 一〇月三〇日
西鮮經由大阪 盛州丸 一〇月一九日
北鮮經由大阪 釜山丸 一〇月一九日
長崎三角鹿兒島行 羅南丸 一一月一七日
新義州行 漢江丸 一〇月一六日
北鮮行 京城丸 一〇月一四日
浦鹽行 清津丸 一〇月一六日
上海行 平安丸 一一月一四日
鬱陵島行 隱城丸 一〇月二〇日
江原道行 忠城丸 一〇月一五日
濟州島行 [illegible]丸 一〇月一七日
宇品經大阪 立神丸 一〇月二一日
元山浦潮 [illegible]丸 一〇月三〇日

○元山出帆（代理店内國通運支店）
大阪行 釜山丸 一〇月一七日
大阪行 栗江丸 一〇月一九日
沿岸經由 新義州丸 一〇月一九日
江原道行 白頭山丸 一〇月二三日
敦賀舞鶴 平壤丸 一〇月一七日
城津行 [illegible]丸 一〇月一五日
雄基行 京城丸 一〇月一七日
清津行 清津丸 一〇月一八日
釜山宇品大阪 立神丸 一〇月一九日
濱津直行 立神丸 一〇月一五日